# CORREIO PAULISTANO

SÃO PAULO, TERÇA-FEIRA, 13 DE SETEMBRO DE 1955 — FAÇA-SE TUDO COM DECENCIA E COM ORDEM. São Paulo (I Cor. 14-40) — ANO CII — N.º 30.502 — PRIMEIRO CENTENARIO

O JORNAL MAIS ANTIGO DE SÃO PAULO — DIRETOR: JOÃO DE SCANTIMBURGO — FUNDADO EM 26 DE JUNHO DE 1854


## O PROFESSOR GEREMIA

**JOÃO DE SCANTIMBURGO**

FAZENDA CASCATA (Paraná), 10 — Estamos aqui tomando lições do sr. Geremia Lunardelli. Ouvimos as suas preleções sobre café, agricultura, terra, ciclos, compra e venda de fazendas, terras melhores e piores. Um professor de finanças, o ministro Paul van Zeeland, um dos grandes do mundo, ex-chefe de varios governos do reino da Belgica; um antigo professor de direito romano e, sempre, permanentemente, professor de civismo, o senador Assis Chateaubriand; um especialista em direito internacional, o conde Dino Grandi, grande nome da politica deste ultimo fervente quarto de seculo; um usineiro e fazendeiro, o empreendedor Roberto Alves de Almeida,

(Conclui na 2.a pag. do 1.o cad.)

# MATERIAL BELICO FURTADO VEM PARA S. PAULO

**REALIZA A POLICIA PAULISTA IMPORTANTES INVESTIGAÇÕES EM TORNO DO ARMAMENTO DESVIADO DO EXERCITO — REVELAÇÕES DO TENENTE PENNAFORT — COMUNISTAS E TRABALHISTAS TERIAM ADQUIRIDO O ARMAMENTO**

RIO, 12 (Sucursal) — Importantes diligencias estão se realizando em São Paulo, por solicitação das autoridades militares do Rio, a fim de que sejam apreendidas as armas furtadas aqui e desviadas imediatamente para aquele Estado onde form vendidas a elementos interessados na perturbação da ordem publica. Da ultima vez que foi interrogado, o tenente Ovidio Triboullet Pennafort, confessou que a maioria das armas furtadas do Deposito do Material Belico havia sido já enviada para a Capital paulista. Daí as investigações que se desenvolvem em territorio paulista e que, prossivelmente, se revestem de maior importancia e vulto do que as que aqui se efetuaram.

**EXAGERO SOBRE OS DETIDOS**

Tem havido certo exagero no noticiario sobre prisões. Não há, no momento, 25 pessoas detidas como implicadas porque, em grande parte, se trata de testemunhas informantes, já postas em liberdade. Os responsaveis diretos pelo ato material do furto ou sua orientação intelectual e que serão acareados, são: o tenente do Exercito, reformado, Ovidio Triboullet Pennafort, Helio Martins Filgueiras, funcionario da Aeronautica, Roberto Emilio Manos, José Cupertino de Oliveira e Amauri Maciel Gomes, servidores do Ministerio da Guerra; o sargento Mario Ramos, o capitão Romualdo Ramos e Valter de Andrade, o intermediario na venda das armas e sua amante, Neusa Santos.

**COMUNISTAS E CERTOS SETORES TRABALHISTAS**

No momento, o que mais importa é apurar, com exatidão, o verdadeiro destino das armas desviadas e os objetivos de quem as comprava. Pelas revelações já obtidas dos implicados, admite-se que elementos comunistas e certos setores do P. T. B. é que estariam adquirindo o armamento furtado.

A proposito, a reportagem do C. P., nesta Capital, conseguiu averiguar junto às autoridades do DOPS que estão sendo realizadas importantes investigações e dentro de alguns dias sensacionais revelações serão dadas a publico.

*NEGA O CRIME E ACUSA A POLICIA — RIO (Sucursal) — Acompanhada de seu advogado, apresentou-se ao juiz da 1.ª Vara Criminal, Neusa Freitas Louzada, contra quem havia sido decretada prisão preventiva pelo assassinato de Antonio Ferreira. "Mulatinho" — como era mais conhecida a vitima — foi encontrado morto na porta da residencia de Neusa, na rua dos Romeiros. A principio, a policia acreditou em suicidio, para depois encerrar o caso como homicidio, apresentando Neusa como a assassina, inclusive com uma confissão da acusada. Neusa apresentou-se e protestou inocencia, revelando que o escrivão do 21.º Distrito a enganara, fazendo-a assinar um depoimento falso. Disse que seu marido, cerca das 2 horas da madrugada do crime, acordou pelo barulho, acreditando ter alguem dentro da casa. Fez rapida revisão em todos os comodos, nada encontrando. Voltaram a dormir e só na manhã seguinte encontraram o corpo de "Mulatinho" à porta. Após seu depoimento (foto acima), foi a acusada removida para a Penitenciaria e daí para o Hospital São Sebastião, por estar convalescendo de paratifo.*

**EM CONSEQUENCIA DO DEGELO NA ANTARTIDA:**

# AMEAÇADO O RIO DE JANEIRO DE SER TRAGADO PELO MAR!

**SERIAM TAMBEM INUNDADAS TODAS AS CIDADES LITORANEAS BRASILEIRAS: AUMENTO DE 70 METROS, NO MINIMO, NO ATUAL NIVEL DO MAR — DECLARAÇÕES DO PROF. ANTONIO DE QUEIROZ TELES AO "CORREIO PAULISTANO"**

"Derretido o gelo da Antartida, os mares de todo o mundo subirão de 70 metros no seu primitivo nivel, inundando cidades litoraneas e afogando em agua gelada toda a vida proxima às praias". Prevê o prof. Antonio Queiros Telles tal acontecimento para breve, e explica sua teoria:

— "Estudos recentissimos de Glaceologia revelaram que a terra se está aquecendo progressivamente. Estão escoando para o mar milhões de quilos cubicos de gelo quebrado, da Groelandia, não oferecendo, porem, grandes modificações na superficie de todos os mares. O mesmo não se dá com a Antartida, que, se diluida, alterará de muito a paisagistica de todos continentes.

O aumento de gás carbonico na atmosfera ajuda a acumulação do calor solar no ar. Há 200 anos o homem atira no ar milhões de toneladas de gás carbonico com as queimas da industria moderna: é natural, pois, que a terra se aqueça. O equilibrio antigo da natureza, estabelecido pela absorção do gás carbonico pelas arvores, já tem seu processo comprometido pela devastação progressiva das florestas".

**METEOROLOGIA**

O prof. Telles, apoiado na Assembleia Legislativa, na pessoa do deputado João Batista das Neves e mais outros 30 deputados, em memorial, pretende seguir junto à "Comissão Americana de Estudos Geo-fisicos na Antartida", no proximo ano de 1956. Continuando, disse mais o prof. Telles:

"As geadas no Paraná, por exemplo, poderiam ter sido previstas com maior antecedencia si tivessemos informações meteorologicas mais exatas das direções seguidas por ondas de massa fria, vindas da Antartida. Os argentinos e chilenos têm na Antartida estações meteorologicas de controle das ondas frias e quentes. Esses estudos têm para o Brasil muita importancia, por causa do comportamento dessas ondas, que chegam a empurrar, durante o inverno, milhões e milhões de toneladas de ar atmosferico para o hemisferio setentrional e norte do Brasil. Sabendo das direções e pressões desse ar, facil seria conhecer a distribuição de chuvas e temperatura em todo o Brasil. A Argentina tem, inclusive, bases meteorologicas nas ORCADAS DO SUL e outras dependencias das ilhas Malvinas ou FALKLANDS. O Brasil poderia telas na melhor baía da Antartida, perto do cabo DARNLEY", explica ainda o entrevistado.

Continuando ainda:

"Os mares do sul, que cercam a Antartida, são considerados os mais piscosos do mundo, sendo que os navios pesqueiros brasileiros nunca alcançam aquela região, enquanto que a França, Inglaterra, Noruega, Japão, Alemanha, Russia, paises do hemisferio norte, têm não só bases de pesca nas ilhas antarticas (ex.: a norueguesa BOUVET) como armazens de aproveitamento total do produto pescado. Ainda o cabo DARNLEY poderia ser utilizado sob este aspecto. São problemas de ordem economica tambem pois viriam modificar, de algum modo, nossas possibilidades no mercado internacional".

E finalisou o professor Telles:

"Não é possivel que deixemos tais possibilidades esquecidas: seguir-se-á, no proximo ano, a repartição da Antartida. Ficaremos, ainda desta vez, à parte das grandes cartadas internacionais?"

*ADENAUER EM MOSCOU — O chanceler alemão Konrad Adenauer, ora em visita à Russia, conversa com o "premier" sovietico Nicolai Bulganin (à direita). Adenauer, segundo as ultimas noticias, está encontrando numerosas dificuldades para a consecução de seus objetivos. (Foto INP).*

A DESUMANIDADE E A EXPLORAÇÃO PASSAVAM POR AQUI — Em sensacional diligencia realizada ontem, as autoridades dos "comandos sanitarios" interditaram as instalações do Hospital "São Francisco de Assis", na rua da Liberdade e cujos internados viviam sob as mais precarias condições. A reportagem do "Correio Paulistano", que acompanhou as diligencias, registrou, entre outros, o flagrante acima, que mostra o "buraco" por onde entravam os doentes que tinham seus quartos no porão do "hospital" .—

(Leia detalhes na 6.ª pagina)

*7 DE SETEMBRO EM LONDRES — O 7 de setembro foi comemorado pelos brasileiros em Londres com uma recepção na embaixada do Brasil. Aqui vemos, da direita para a esquerda, o encarregado de negocios, sr. Dias Carneiro, o prof. L. Ribeiro, da Universidade do Brasil, o adido naval, comte. Raja Gabaglia e sua esposa, e o sr. Dumont. — (Foto U. P.).*

# CHEGA AO T. R. E. A CEDULA UNICA

**Dentro de quinze dias todo o Estado de São Paulo já a terá recebido — Dispensado o auxilio dos aviões da FAB**

O TRE já se encontra de posse da primeira remessa de cedula unica, recebida anteontem, do Rio de Janeiro, através de caminhões que transportaram 1.300 mil cedulas para as eleições.

Segundo nos informou o sr. Ibsen da Costa Manso, secretario do orgão eleitoral, ainda hoje, será iniciada a distribuição das cedulas, serviço que deverá estar concluido dentro de 15 dias em todo o Estado.

Será dispensado o uso de aviões da FAB para esse serviço, pois existe regular prazo, até as eleições, para a distribuição das cedulas.

Amanhã deverão chegar a S. Paulo mais 10 mil pacotes de cedula unica, o que completará o abastecimento do Estado.

*ANALISE DO ALGODÃO NO MUNDO — O sr. José Garibaldi Dantas, que foi presidente da delegação brasileira à Conferencia Mundial do Algodão, realizada em Paris, relatou ontem, perante o Conselho de Politica da Agricultura do Estado, alguns dos pontos tratados naquele certame. Na gravura, flagrante da reunião, que foi presidida pelo sr. Raimundo Cruz Martins, titular da pasta da Agricultura.*

# AÇOUGUEIROS RETIRARÃO CARNE HOJE DO TENDAL

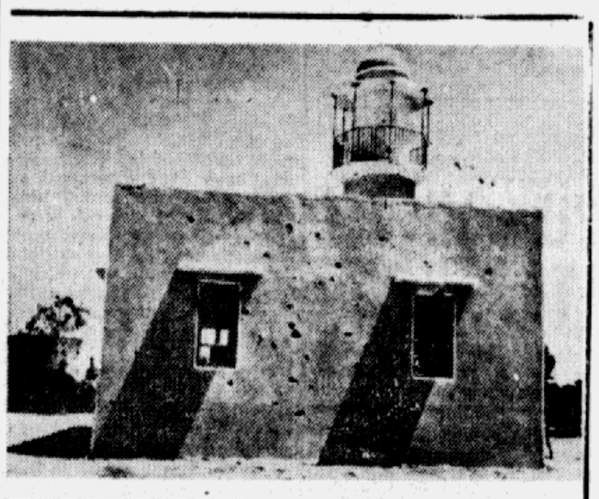

**Resultado das reuniões ontem realizadas nos Campos Eliseos — Atacadistas e frigorificos resolvem hoje a questão** — (Leia na 2.ª pag. do 2.º cad.)

# ASSIM MORREU O SENADOR

O C. P. já noticiou, ontem com abundancia de detalhes, o lamentavel desastre com o avião em que viajavam o senador Lucio Bittencourt, que pereceu, juntamente com mais 3 companheiros de viagem, precisamente quando se encontrava em plena campanha eleitoral como candidato à governança de Minas. O sepultamento do senador Lucio Bittencourt foi efetuado na tarde de ontem, no Rio de Janeiro, tendo participado da cerimonia funebre numerosos amigos e correligionarios do extinto.

A reportagem fotografica que compareceu ao local do desastre, fixou estes dois flagrantes do desastre e que mostra, ao alto, a posição em que ficou o pequeno CESSNA em que viajava o sr. Lucio Bittencourt e, ao lado, um aspecto da cabine do aparelho, vendo-se os cartazes que o candidato ao governo de Minas estava distribuindo como propaganda de sua candidatura.

## ANALISE À CANDIDATURA JUAREZ TAVORA

Publicaremos domingo proximo, na primeira pagina do terceiro caderno, uma analise completa da candidatura Juarez Tavora.

Com esta analise finalizamos a serie que vinhamos publicando todos os domingos.

# PROVAVEL AUMENTO DO PREÇO DA CARNE BOVINA NO VAREJO

**OPINAM TECNICOS EM ABASTECIMENTO — 50% DOS AÇOUGUEIROS RETIRARAM CARNE ONTEM DO TENDAL UNICO DA PREFEITURA — INALTERADA A SITUAÇÃO — NO MOMENTO, NÃO SERÃO TOMADAS AS MEDIDAS DE EMERGENCIA ANUNCIADAS PELO PREFEITO — (Ler na 5.ª pagina)**

**JANIO E PORFIRIO HOJE OUTRA VEZ**

— Leia na 5.a pag. —

**FOGO CONTRA A MESQUITA** — GAZA — Esta pequena mesquita muçulmana foi transformada em verdadeira peneira pelo fogo israelita, durante o ataque de um batalhão do Exercito de Israel ao posto de policia egipcio de Kham Younis. O templo fica a uns cem metros da delegacia. — (Foto U. P., via aerea).

# Estaria Novamente em Atividade a Quadrilha de Barbiturizadores

**Os fatos ter-se-iam dado no sabado, mas só anteontem foram revelados — Enchanted e Karnak teriam sido vitimas de barbiturico — Policiados os animais do Stud Seabra na ultima reunião** (Leia na 3.ª pag. do 2.º cad.)


MAIS DE UM MILHÃO de títulos em vigor

PRUDENCIA CAPITALIZAÇÃO
CIA. NACIONAL PARA FAVORECER A ECONOMIA
Sede: R. José Bonifácio, 278 - 1.º and. - São Paulo

## O PROFESSOR GEREMIA

(Conclusão da 1.a pag. do 1.o cad.)

e três simples reporteres, eu, Jorge Ferreira e Henri Ballot. Todos somos aqui alunos submissos de "seu" Geremia, um extraordinario "expert" um genuino "schoolar" das coisas da terra, sem nunca ter ido à escola.

Ha muito que o sr. Geremia Lunardelli faz "blague" comigo, dizendo que a minha filosofia, isto é, os titulos, nada valem, que se ele tivesse ido à escola, provavelmente não seria nada. Com segurissima certeza, o sr. Geremia Lunardelli estaria dando ainda aulas em alguma escola da Italia, se tivesse cursado a universidade, lá se deixando ficar. Como emigrou, e veio para o colonato agricola, acabou sendo uma potencia, o "rei do café", como ele mesmo gosta que o chamem, no seu justificadissimo orgulho de homem que triunfou, graças à vocação soberba de lavrador, que lhe baliza todos os passos.

Aqui, nesta fazenda de um milhão de cafeeiros, o professor Paul van Zeeland, um tomista de Louvain, um politico de largos recursos culturais, um homem para biografia, bebe as palavras do sr. Geremia Lunardelli, sobre a terra e a empresa rural. Vemos nos olhos do beiga, sentimos nas suas perguntas, que ele está, efetivamente, aprendendo, com o agricultor italiano, que se diz analfabeto, e fez mais para o Brasil até hoje do que a voracissima raça de murideos que o vão roendo até à medula, sem resolverem um só problema da nação, um só, para exemplo, de que a sua ineficiencia não é total.

Confia na terra o sr. Geremia Lunardelli. Confia no café. Tem uma cega confiança no Brasil, embora as terras boas sejam aqui em tão reduzida proporção, que desanimam, muito mais do que a distancia na vastidão do país.

Insiste "seu" Geremia que é analfabeto, forçando a nota numa condição que não é real, pois conheço muito pouca gente tão capaz, tão bem servida pelo empirismo da observação. Que é, afinal, a ciencia, senão a observação, o saber, e quando é um saber "só de experiencia feito", quem o contesta? Não foi a queda de uma maçã que abriu o caminho para a lei da gravidade de Newton? E a oscilação de um pendulo, não consagrou a teoria de Galileu? O sr. Geremia Lunardelli observa terras e mercados, produtos e culturas, desde que aqui chegou. Se foi para o café, não o fez sem base. Ao contrario, foi porque "os americanos bebiam muito café e não podiam planta-lo", que resolveu ser cafeicultor. Acertou, não, todavia, por acaso; armou uma teoria, e chegou a uma consequencia pratica, eis tudo, no começo de sua fabulosa carreira.

Aprendeu muito o professor van Zeeland; com tanto interesse e empenho aprendeu, que passou a comentar, por meio de nós outros, seus interpretes, a exposição do sr. Lunardelli. O sucesso de "seu" Geremia estava explicado tambem aos olhos do ministro belga. O imperio de café, onde se alinham os dezesseis milhões de arvores, tem uma causa, que não foi fortuita, mas resultado da ação aplicada à consecução de um objetivo. Esse homem, procedente do norte da Italia, chefe de uma familia simpatica e simples, esse lavrador que guarda até hoje, ao lado da sua modestia a astucia do camponês italiano, já deu milhões de dollars ao Brasil. E' um professor o sr. Geremia Lunardelli, professor de agricultura, professor de coragem, professor de confiança no futuro do Brasil. Se fossemos um imperio, eu sugeriria o seu nome para o Conselho de Estado. Seria, efetivamente, no exato sentido do vocabulo, um conselheiro.

# GREVE EM TODOS OS PORTOS AMERICANOS DO ATLANTICO

### Ordenou o Sindicato Internacional de Estivadores aos seus 70 mil membros que entrem em greve geral desde o Canadá ao Texas

NOVA YORK, 12 (AFP) — O Sindicato dos Doqueiros (International Longshoremen's Association) lançou hoje uma ordem de greve imediata a seus aderentes em todos os portos do Atlantico para apoiar a greve localizada até aqui em Nova York.

Essa ordem de greve, dada pelo presidente do Sindicato, William V. Bradley, depois de uma reunião dos dirigentes deste ultimo, foi enviada por telegrama aos 400 sindicatos membros da ILA da costa do Atlantico, do Canadá a Porto Rico.

O telegrama diz principalmente: "Tornou-se necessario desencadear uma greve geral a fim de preservar a ILA. Em consequencia, dada a vós a ordem de cessar o trabalho imediatamente, a fim de nos permitir atingir nossos objetivos. Em uma palavra, trata-se de uma greve geral".

Sabe-se que, nas primeiras horas da manhã, o sindicato anulou uma ordem de reinicio do trabalho que foi dado domingo depois de esforços repetidos para encontrar um terreno de entendimento e chegar a uma especie de armisticio no conflito que opõe o sindicato e a Comissão Administrativa do porto de Nova York.

Se bem que as operações de carga e descarga de navios tenham cessado no porto de Nova York, em Brooklin, entretanto, 4.000 doqueiros se apresentaram ao trabalho hoje de manhã, sem duvida em virtude da confusão que reinou à noite sobre as intenções reais do sindicato.

**70 MIL ESTIVADORES EM GREVE**

NOVA YORK, 12 (UP) — O Sindicato Internacional de Estivadores, com uma decisão surpreendente, ordenou hoje aos seus 70 mil membros que entrem em greve geral. O movimento paralisaria todos os portos da costa atlantica, desde o Canadá até o Texas.

A greve foi decidida somente doze horas depois que o Sindicato ordenou aos grevistas das docas de Nova York que retornassem ao trabalho.

Até agora não se produziu nenhum movimento geral entre os estivadores para abandonar o serviço, mas dirigentes sindicais indicaram que a "parede" seria deflagrada de um momento para outro.

A greve no porto de Nova York foi suspensa ontem à noite, depois que o Sindicato chegou a um acordo com um membro do comité legislativo do Estado de Nova York para submeter a disputa à Comissão Portuaria de Nova York.

O presidente do comité legislativo declarou posteriormente que o acordo havia sido feito sem sua aprovação e que, portanto, não constituia um compromisso.

O capitão William V. Bradley, presidente do Sindicato, qualificou a ação de "traição" e ordenou aos trabalhadores de Nova York não se apresentassem ao serviço. Depois, enviou telegramas a todas as filiais, desde o Canadá até o Texas e Porto Rico, redigidos nos seguintes termos: — "Pela presente, ordena-se-lhe paralisar imediatamente todos os trabalhos".

A greve não visa aumento de salarios ou condições de trabalho, constituindo uma ação de protesto contra as atividades da Comissão Portuaria de Nova York e Nova Jersei. Esta foi criada depois que se provou que muitos dos membros do Sindicato eram delinquentes. Um de seus poderes é o de negar trabalho nas docas aos que tenham maus antecedentes.

## ADENAUER EM MOSCOU

# NÃO FOI ACEITA A PROPOSTA PARA TROCA DE EMBAIXADORES

### Frustradas as conversações russo-alemãs — Quer a URSS estabelecer relações diplomaticas com a Alemanha Ocidental antes da discussão sobre a questão de prisioneiros de guerra germanicos

MOSCOU, 12 (De Kenneth Brodney, correspondente da "United Press") — A brilhante recepção oferecida esta noite no Kremlin foi cenario de declarações publicas que, praticamente, constituem o preludio do completo fracasso das negociações entre o chanceler da Alemanha Ocidental, Konrad Adenauer, e os chefes do governo sovietico em seu proposito de chegar a acordos importantes.

As conversações, embora envolvidas de aparente atmosfera de camaradagem e cordialidade pessoais, malograram, evidentemente, pela simples negativa alemã de aceitar a oferta soviética de estabelecer completas relações diplomaticas.

Adenauer acedeu ao intercambio de missões trabalhistas, culturais, etc., mas não diplomaticas; porem, os sovieticos rechaçaram de plano tudo o que significasse relações oficiais amplas.

**A QUESTÃO DOS PRISIONEIROS**

Os russos se negaram tambem a discutir a questão dos prisioneiros alemães até que haja intercambio de embaixadores entre Bonn e Moscou.

Os governantes sovieticos assumiram essa atitude apesar de ter a Alemanha Ocidental aceitado a condição de que nas deliberações entre Bonn e Moscou, sobre os prisioneiros, esteja tambem representada a Alemanha Ocidental.

Essas divergencias se evidenciaram esta noite nas declarações que, em forma de brinde, fizeram o primeiro ministro sovietico, Nikolai Bulganin, e Adenauer, bem como o vice-ministro das Relações Exteriores Vladimir Semyonov e membros da delegação alemã.

Interrogado sobre se o governo russo estava disposto a prosseguir as negociações com Bonn num plano de delegações ou comissões de menor hierarquia, se Adenauer persistisse em sua negativa de estabelecer agora completas relações diplomaticas, Semyonov respondeu enfaticamente: "Não". "Há somente uma parte que pode ceder" — acrescentou.

Quando o correspondente da "United Press" lhe perguntou se a Russia "cederia", Semyonov retrucou: "Não creio". A outra pergunta do jornalista sobre se outros funcionarios sovieticos eram da sua opinião, afirmou: "Sim, estou absolutamente certo disso".

A conversação, feita em alemão, tambem deixou esclarecido que o governo russo não está disposto a discutir a liberdade dos prisioneiros de guerra alemães, ainda retidos na União Sovietica, antes do estabelecimento de relações diplomaticas.

"Meu governo — declarou Semyonov — convidou os alemães, que guerrearam contra a Russia, a estabelecer relações diplomaticas. O governo de Bonn aceitou o convite de vir a Moscou e agora não pode dizer que não".

Bulganin, ao brindar, disse: — "Proponho um brinde pelo estabelecimento de relações diplomaticas normais e amistosas entre a Republica Federal de Bonn e a União Sovietica".

Igualmente, o primeiro ministro russo frisou: "Ha grande importancia para o caso da paz entre os povos sovietico e germanico".

**BULGANIN OTIMISTA**

Finalmente, Bulganin declarou-se otimista, dizendo que confiava em que os governos de Bonn e Moscou chegariam a um acordo.

Adenauer levantou sua taça e o mesmo fizeram o chefe do Partido Comunista, Nikita Khruschev e o ministro do Exterior, Vyacheslav Molotov.

Ao fazer uso da palavra, depois de Bulganin, Adenauer disse que a Alemanha Ocidental desejava manter boas relações com a Russia, mas ao mesmo tempo acentuou que, por enquanto, não era favoravel a um intercambio de embaixadores.

Ao brindar, o chanceler alemão declarou: — "Brindo pelas boas e cordiais relações com a União Sovietica, não só no terreno diplomatico, porque os diplomatas nem sempre são os melhores amigos".

Depois de dizer, sorrindo que Krushev nunca ocultava seus pensamentos, "o que creio que é uma boa idéia", agradeceu Bulganin pela hospitalidade que lhe dispensava e acrescentou: "Partiremos com a convicção de que esta viagem a Moscou não foi em vão e de que nos deixou muitas impressões, boas e novas".

Além de muitos altos funcionarios sovieticos, assistiram à recepção os embaixadores da Grã-Bretanha, Estados Unidos e França. Após a recepção, os delegados alemães retiraram-se para sua "embaixada rodante", isto é, o trem especial em que viajam, para preparar a sessão de amanhã de suas negociações com os russos, talvez a ultima.

Tal como estavam as coisas esta noite, na opinião de observadores diplomaticos, as perspectivas de êxito das negociações são praticamente nulas, ainda que com a ressalva de que toda conferencia tem sua crise antes de terminar.

**SEM RESULTADOS**

MOSCOU, 12 (AFP) — Terminaram sem resultado as conversações entre os ministros das Relações Exteriores sovietico e alemão.

MOSCOU, 12 (AFP) — "Não houve nenhuma aproximação de pontos de vista esta manhã durante a sessão realizada pelos srs. Molotov e von Brentano", declarou durante uma entrevista à imprensa o sr. von Eckhardt, porta-voz da delegação alemã. Acrescentou: — "Permanecemos nas mesmas posições de sabado à noite".

O sr. von Eckhardt acrescentou que os srs. Molotov e Brentano prestariam contas, separadamente, esta tarde, ao chanceler Adenauer e ao marechal Bulganin, das conversações que realizaram esta manhã.

## O "CORREIO" HA CEM ANOS...

# A CENTRAL DO BRASIL

O "Correio Mercantil", do Rio de Janeiro, publicava uma nota a respeito da Central do Brasil, na ocasião denominada estrada de ferro D. Pedro II, transcrita pelo "Correio Paulistano" em 11 de setembro de 1855 e que dizia o seguinte:

"A directoria da estrada de ferro D. Pedro II officiou a Mr. Price, declarando-lhe, na forma do art. 24 do contrato, que está resolvida a mandar continuar a linha da estrada de ferro desde o logar de Belém até o Porto Novo do Cunha nos limites da provincia de Minas, e até a Cachoeira, na provincia de S. Paulo. Em virtude da intimação feita pela directoria, Mr. Price fará, se quizer, os trabalhos preparatorios de exploração na continuação da dita linha, de conformidade com as condições que convencionar com a directoria, afim de em tempo opportuno poder concorrer com os emprezarios que se apresentarem para a factura da continuação da mencionada linha.

— A mesma directoria mandou contratar nos Estados-Unidos um engenheiro notavel por seus conhecimentos theoricos e praticos e mais dous ajudantes para levantarem a traça e fazerem o orçamento daquella linha. Na falta de engenheiros americanos com os predicados requeridos, determinou que fossem contratados na Allemanha.

— Encarregou tambem a directoria ao Banco Mauá as suas operações financeiras; nomeou o Dr. em mathematicas João Baptista de Castro Moraes Antas não só para fiscalisar os trabalhos feitos e por fazer pelo emprezario Mr. Price, mas tambem para executar qualquer trabalho relativo á sua profissão que lhe fôr comettido; nomeou para continuo e porteiro o Sr. José Timotheo da Costa, e transferio o seu escriptorio para a casa da rua Direita n. 96.

**REFORMA ELEITORAL**

Outra noticia do Rio informava sobre a votação da lei de reforma eleitoral, que vinha de ser aprovada pela camara dos deputados em 3.a discussão. Votaram a favor 54 deputados e 36 contra, tendo a votação sido nominal. Como o projeto viera do senado e não sofrera alteração na camara temporaria, não seria necessario enviá-lo à comissão de redação. Deveria ser enviado direta e imediatamente à sanção imperial.

A ultima noticia referia-se à partida para o Rio Grande do Sul do barão de Moritiba, a fim de assumir a presidencia daquela provincia.

W. R.

*POSSE NO INSTITUTO DE SOCIOLOGIA E POLITICA — Às 17 horas de ontem, durante a reunião do Instituto de Sociologia e Politica, entidade cultural da Federação do Comercio, foram solenemente recebidos os novos consocios, srs. João de Scantimburgo e prof. Vicente Marotta Rangel. Após a apresentação ao presidente do Instituto, sr. José Ribeiro Vilela, foram saudados os novos membros pelo presidente da Federação do Comercio, deputado Luiz Roberto Vidigal, que se referiu à personalidade do homem de imprensa e ensaista e à do jovem mestre de Direito, há pouco consagrado em brilhante concurso na Universidade de São Paulo. Em nome dos recipiendarios, agradeceu o sr. João de Scantimburgo. Referiu-se o orador à satisfação com que ambos haviam recebido o convite para participar do Instituto e a emoção com que nele se empossavam. Enalteceu depois o acerto da decisão do orgão representativo do nosso comercio ao dotar São Paulo de instituição de cultura dos moldes daquele. O clichê é aspecto da reunião de ontem do Instituto de Sociologia e Politica da Federação do Comercio do Estado de São Paulo.*

# QUASE CERTO OCUPAR O BRASIL O LUGAR DA VENEZUELA NA ONU

### Costa Rica está, também, tentando obter aquela almejada posição no Conselho Economico Social — Nomeados os membros da delegação russa à proxima Assembléia Geral daquele organismo

NAÇÕES UNIDAS, 12 (UP) — O Brasil, embora nada se haja dito oficialmente, parece ter ganho maioria no grupo latino-americano para ocupar a posição que desfruta atualmente a Venezuela no Conselho Economico e Social.

Costa Rica, há varios meses, vinha tambem aspirando essa posição que a Venezuela deixará em dezembro, mas, segundo fontes bem informadas, não obteve os votos necessarios.

Um diplomata latino-americano, que pediu não se revelasse seu nome, explicou que Costa Rica, tão logo se submeta o assunto em votação, perderá sua causa.

"O Brasil — disse o informante — terá doze votos, isto é, uma maioria assegurada de dois votos".

A delegação de Costa Rica e seus aliados fizeram sua campanha recordando que nenhum país da America Central ainda esteve representado no Conselho Economico e Social.

Contudo, o aludido diplomata afirmou que os costarriquenhos não lograram sequer o apoio unanime centro-americano. "Há indicios — disse ele — de que a Nicaragua não dará seu apoio a Costa Rica quando, na segunda-feira proxima, o assunto for submetido à votação".

Circulos latino-americanos das Nações Unidas salientaram que a delegação brasileira já anunciou no grupo que aceitaria a decisão da maioria. Costa Rica, no entanto, nada disse nesse sentido.

E' improvavel, não obstante, que o governo de São José se Costa Rica perder na votação, decida de qualquer maneira apresentar a candidatura ante a Assembléia Geral, com o nome que romperia a unanimidade que, com todo o cuidado, trata de conservar o bloco latino-americano.

**A DELEGAÇÃO SOVIETICA À ASSEMBLÉIA GERAL DA ONU**

PARIS, 12 (AFP) — "O Conselho de Ministros da União Sovietica acaba de nomear os membros da delegação sovietica que participará dos trabalhos da decima sessão da ONU, no dia 20 de setembro em Nova York", anuncia a Agencia "Tass".

O sr. Viacheslav Molotov, ministro das Relações Exteriores da URSS, será o chefe da delegação, e o sr. Vassilyi Kuznetzov, primeiro vice-ministro das Relações Exteriores da URSS, chefe adjunto.

Os membros da delegação serão os srs. Jacob Malik, embaixador da URSS na Inglaterra, I. Matulis, membro do "Praesidium" do Soviet Supremo e presidente da Academia de Ciencias da Lituania, e Arkagy Sobolev, representante permanente da URSS junto à ONU.

Foram designados como membros suplentes: os srs. George Zarubin, embaixador da URSS nos Estados Unidos, V. Kupradze, presidente do Soviet Supremo da Georgia; Piota Kumykin, vice-ministro do Comercio Exterior da URSS, e T. Nikolaev, ministro adjunto da Saude da R.S.F.S.R.

**APOIO À CANDIDATURA DO SR. JOSÉ MAZA**

NAÇÕES UNIDAS, 12 (UP) — Os Estados Unidos e vinte países da Europa, Asia, Africa e Oceania comunicaram que apoiarão a candidatura do chileno José Maza para a presidencia da Assembléia Geral das Nações Unidas em seu decimo periodo de sessões.

## ADHEMAR E O CASO DOS "CHEVROLETS"

# OUVIDAS ONTEM MAIS DUAS TESTEMUNHAS

Prosseguiu ontem, no Tribunal de Justiça, o depoimento das testemunhas arroladas no processo em que é relator o desembargador Laurindo Minhoto e réu o sr. Adhemar de Barros.

Funcionaram na audiencia, como representante do Ministerio Publico, o sr. Arruda Sampaio e, como advogado da defesa, os profs. Ataliba Nogueira e Ester Figueiredo Ferraz. O sr. Adhemar de Barros não esteve presente.

Foram ouvidas as testemunhas Adolfo Rosenfeld e Herbert Remington Daninson. O primeiro, chefe de vendas da General Motors, disse, entre outras, que os 5 caminhões foram vendidos para a Secretaria do Governo e que, tempos depois, foi pedida nova declaração de venda, para "Secretaria do Governo — Força Publica". Os veiculos não foram refaturados. Foram retirados e pagos com cheques a cargo do Banco do Estado.

O sr. Herbert Remington, que na época do fato desempenhava as funções de chefe de vendas da General Motors, e hoje pertence à diretoria de uma S.A. da qual fazem parte os diretores de Cassio Muniz, expôs a seguir: desconhece o assunto, e que veio a ter noticia do acontecido pelo noticiario dos jornais, ignorando se os caminhões foram refaturados.

Foi designado o dia 20 do corrente para prosseguimento da instrução criminal, quando deverá ser inquirida a ultima testemunha de acusação, de nome Cesar Dias Batista.

**OS "CHEVROLETS"**

Deverá prosseguir hoje a instrução criminal do processo referente aos "Chevrolets", com a inquirição das testemunhas arroladas pela defesa. Deverão comparecer os srs. Chagas Freitas, já ciente da designação, e os deputados Arlindo Maia Lello e André Broca Filho.

As testemunhas que não forem ouvidas hoje, se-lo-ão no dia 26 proximo, quando então estará encerrada a instrução.

# NÃO SE MANTEVE A ALTA DO COBRE

LONDRES, 12 (UP) — O cobre para entrega imediata baixou hoje a 385½ libras esterlinas a tonelada, ao abrir o mercado de metais de Londres depois do descanso de fim de semana.

Isto representa uma baixa de preço de 8¼ libras esterlinas por tonelada. O preço do cobre para entrega a três meses baixou para 380½ libras esterlinas a tonelada.

# RODOVIA ANAPOLES-BELEM

BELEM, 12 (Sucursal) — O Departamento Nacional de Estrada de Rodagem recebeu da SPVEA, a setima prestação no valor de Cr$ 2.500.000,00, prevista pelo acordo firmado entre as duas entidades para o prosseguimento das obras de ligação rodoivaria Anapolis-Belem.

# ACONTECEU ONTEM NO EXTERIOR

PARIS (AFP) — O Conselho de Ministros, consagrado ao exame dos acordos de Antsirabe e à solução que deve ser encontrada para resolver o problema marroquino, reuniu-se no Eliseu sob a presidencia do sr. Coty, às 15 h 15 (GMT).

*

BRUXELAS, (U. P.) — Homens de ciência de todas as partes do mundo estudaram ontem o plano norte-americano de lançar no espaço oitocentos foguetes e cem "luas" artificiais durante o Ano Geofisico Internacional (AGI) e os delegados russos continuaram mantendo silencio sobre o que pensam fazer mais alem da atmosfera.

*

ANCARA, (AFP) — A assembléia nacional turca decidiu manter durante seis meses o estado de sitio nas provincias de Estambul, Esmirna e Ancara.

*

CAIRO, (UP) — A radio do Cairo informou ontem que se eleva a vinte o numero de mortos em consequencia do tremor de terra ocorrido esta madrugada.

*

GOA, (U.P.) — Informou-se que um grupo de 70 civis indianos armados realizou ontem dois ataques seguidos contra o posto fronteiriço goano de Oanconen.

Informes de dito posto dizem que o grupo empregou fuzis, pistolas e uma granada de mão que não explodiu.

Embora os cinco soldados encarregados do posto respondessem com as armas, não houve baixas.

*

LONDRES, (U.P.) — O ministro de Relações Exteriores, Vyacheslav M. Molotov, presidirá a delegação sovitica à proxima Assembléia Geral das Nações Unidas, segundo anunciou, ontem, um despacho da Radio Moscou ouvido nesta capital.

*

KLAGENFURT, Austria, (U. P.) — Um trem de passageiros e outro de carga chocaram-se em Sankt Martin Sittich, ponto situado uns 15 quilometros ao norte de Klagenfurt.

Morreram seis pessoas e vinte e cinco ficaram feridas.

## O CARDEAL-ARCEBISPO DE SÃO PAULO À "AONDE VAMOS?"

# "Se Eu Fosse Contra os Judeus Seria Contra a Igreja"

ARON NEUMANN

Causou viva sensação e mesmo especie a divulgação de certos trechos de uma carta pastoral do Cardeal-Arcebispo de São Paulo. Houve quem opinasse tratar-se de uma franca manifestação de anti-semitismo que poderia prejudicar especialmente as relações entre estudantes brasileiros de religião cristã e judaica, bem como causar tremenda alteração no programa da co-existencia das gentes de varias religiões em nosso meio.

Era para nós mister saber qual era realmente a situação e sem tardança o nosso redator-chefe embarcou para São Paulo a fim de entrevistar Dom Carlos Carmelo de Vasconcelos Motta.

O trabalho que a seguir publicamos espelha importante parcela da conversação havida entre o sr. Aron Neumann e o Cardeal. E apraz-nos saber que, como resultado desta visita, a carta pastoral, nas suas palavras relativas a judeus e à posição de Sua Eminencia perante judeus e judaismo, Israel e israelitas, vem sendo interpretada de forma devida, de modo a não dar a quem quer que seja a oportunidade de utilizar as palavras do alto dignitario da Igreja Catolica para fins de anti-semitismo.

Quando do seu regresso, os companheiros de trabalho perguntaram ao nosso redator-chefe se estava satisfeito com a entrevista. "Muito", respondeu ele; "meu sionismo de kibbutz galuioth é agora mais forte e mais decidido do que nunca".

Quando, sabado de manhã, após uma hora de palestra no Palacio Pio XII com S. Eminencia o Cardeal-Arcebispo, me despedi de Dom Carlos Carmelo de Vasconcelos Motta, tinha eu sido enriquecido com uma grande lição dada por um Principe da Igreja Catolica Apostolica Romana, que me orientará em meu caminho como judeu, sionista e jornalista.

Desejaria poder publicar o conteudo completo de nossa conversação, já que no seu decorrer, o que ia ser uma entrevista transformou-se em algo mais — numa afirmação de principios e numa troca de idéias que ultrapassam propriamente a bitola de um trabalho jornalistico. Foi isto que eu disse a S. Eminencia.

O Cardeal, com afavel sorriso, logo aquiesceu: — "Não há duvida, sr. Neumann, poderá o senhor publicar o que eu afirmei. Ficaria, contudo, grato se me mostrasse antes as suas anotações, pois numa troca de opiniões como a nossa, seria isto conveniente, tanto mais por se tratar de uma questão de tanta relevancia".

Fiquei, pois, de levar a S. Eminencia, no mesmo dia, antes de regressar ao Rio, uma minuta das suas declarações que usaria em meu trabalho jornalistico referente à nossa interessante palestra.

O que aqui publico é apenas a essencia das conclusões da palestra com que me honrou o Cardeal-Arcebispo de São Paulo. Noutra oportunidade voltarei ao manancial de conceitos de filosofia, politica e religião que ouvi dos labios de D. Carlos Carmelo.

Quando deixei o Palacio Pio XII, acompanhado até a porta por S. Eminencia, com a fidalguia que distingue este Principe da Igreja, senti devéras que apenas eu tivesse ouvido esta importante lição. Estou convencido de que aqueles que gostariam de fomentar intrigas entre a Igreja Catolica e os judeus, ouvindo as declarações do Cardeal-Arcebispo de São Paulo, veriam quão absurdo insensato e inconfessavel seria pretender ver o minimo traço de anti-semitismo ou algo equivalente na opinião que S. Eminencia externou sobre judeus.

— "Tivesse eu preconceitos ou antipatia a judeus, seria simplesmente contra mim mesmo, contra a doutrina da Igreja e contra as maiores figuras do Cristianismo que foram judeus" — disse-me S. Eminencia, de inicio.

"Sei bem distinguir entre judeus, israelitas e judaismo como doutrina. Tenho alertado — e é meu dever alertar — o meu rebanho, pelo qual sou responsavel, contra a doutrina judaica, tal como tenho advertido contra a doutrina protestante e outras que divergem da catolica. Obviamente, não iria, nem por um instante, igualar a religião judaica — pela qual tenho respeito — às religiões pagãs. Posso assim conceituar o meu pensamento a respeito:

— "Se um judeu viesse queixar-se a mim do fato de que um rabino lhe havia proibido frequentar as missas catolicas, diria imediatamente que o Senhor Rabino, do seu ponto de vista, tem razão. Assim eu, como pastor, digo aos componentes da comunidade por cuja vida espiritual sou responsavel, que eles devem repelir certos conceitos da doutrina judaica. Por exemplo, nós somos contra o divorcio. O judaismo não o é. Não discuto o que os judeus praticam dentro de sua comunidade, mas não quero que a sua pratica venha a ferir as praticas cristãs. De resto, há muitas coisas que nos unem à religião judaica — além do ponto de vista teologico, no qual temos muitas raizes em comum, — constituindo hoje catolicos, judeus e outros espiritualistas uma frente unida contra o inimigo comum caracterizado pelo materialismo".

**ISRAEL E A COEXISTENCIA DAS RELIGIÕES**

Após ligeira pausa, prosseguiu Dom Carlos Carmelo:

— "Estive no Estado de Israel. Apreciei a sua politica, seu progresso, sua operosidade e fiquei bem impressionado com o fato de que o catolicismo, e outras religiões alem da judaica, goza no Estado de Israel de perfeita liberdade religiosa. Gostei de seu artigo, sobre o Congresso Eucaristico. A opinião expressa é sensata, e é devéras necessario fomentar a coexistencia das religiões sob elevado nivel de respeito mutuo".

**SINAL DOS TEMPOS**

— "Ninguem, em sã consciencia, — continuou o Cardeal — poderia jamais dizer que velar, cultivar e proteger os valores catolicos para os catolicos possa ser interpretado como menosprezo e desrespeito para com os membros de outras religiões, e neste caso especifico, para com os judeus. Bem ao contrario.

"E' verdade que há judeus que procuram descatolizar catolicos, assim como há judeus que procuram desjudaizar judeus, e catolicos nato que procuram descatolizar catolicos. Isto é um sinal dos tempos. Estes elementos procuram imperar pelo seu proselitismo. Isto é nocivo e é isto que combato.

"No entanto, é natural e de seu direito que judeus vivam como judeus. Pode o senhor dizer em seu artigo que não nutro animosidade contra os judeus. Nossas divergencias doutrinarias não prejudicam a comunhão de interesses que temos em outros setores".

S. Eminencia teceu considerações a respeito desses seus conceitos sobre religião e a coexistencia de religiões, demonstrando ser senhor de enorme cabedal de conhecimentos.

Pelo muito que aprendemos e pelo cavalheirismo e bondade com que Sua Eminencia nos distinguiu, nossos agradecimentos a este prestigioso Principe da Igreja.

(Transcrito da revista "Aonde Vamos?").

# PRESTES IDENTIFICA O DISFARÇADO MNPT

## Anuncia o lider vermelho a formação desses comitês e estimula a campanha em favor de Juscelino e Jango — Frota Moreira o intermediario no acordo

RIO, 12 (Sucursal) — O orgão vermelho publicou extensa entrevista com o lider Luiz Carlos Prestes, na qual este repete chavões de linguagem comunista, como "generais golpistas", "candidatos a serviço dos trusts estrangeiros", "Governo fascista" etc. Anunciou êle, na entrevista, a organização de milhares de comitês do M. N. P. T. em todo o territorio nacional, estimulou a campanha em favor das candidaturas Juscelino-Jango. Pelo M. N. P. T. os comunistas se manifestam politicamente, o que constitui mais uma prova de que aquela entidade não passa de sucedaneo no PCB.

**O PROGRAMA DO M. N. P. T.**

Elementos vermelhos estão distribuindo fartamente pela cidade o "Programa do Movimento Nacional Popular Trabalhista", que, mereceu o apoio dos srs. Juscelino Kubitschek de Oliveira e João Goulart". O folheto tem como preambulo a carta-testamento do sr. Getulio Vargas. O programa em si é constituido de oito pontos basicos, começando pela "Defesa das liberdades democraticas" e acabando com a "proteção e direito aos funcionarios publicos e civis municipais; estaduais e federais".

O M. N. P. T., segundo o programa, é de frente unica e de carater permanente.

**TRABALHISTA-COMUNISTA**

Um dos fautores do acôrdo entre trabalhistas e comunistas foi, como é publico, o deputado Frota Moreira, eleito pelo PTB de São Paulo. Suas ligações com os vermelhos são conhecidas. E' êle membro da "Liga de Emancipação Nacional', fundada e dirigida pelos comunistas. Pela publicação da "Imprensa Popular" de .... 29-6-54, hipotecou Frota Moreira irrestrita solidariedade à "Sociedade de Amigos do Povo da Guatemala", formada e mantida por comunistas. Foi um dos signatarios do projeto de lei pelo qual os partidos que tivessem seus registros cassados poderiam voltar à atividade, desde que apresentassem pedido ao Superior Tribunal Eleitoral firmado por cinquenta mil eleitores. Ainda recentemente, esteve em Moscou e em outras capitais da "cortina de ferro", participando do Conselho Mundial da Paz. Com êle, o general Edgar Buxbaum. E' autor do livro "Informe à Reunião do Conselho Mundial da Paz", e faz parte, obviamente, do M. N. P. T., de cuja Comissão Executiva Nacional é vice-presidente. Embora filiado ao PTB,, sempre foi intermediario nas gestões para a libertação de comunistas presos.

# REVIRAVOLTA NA LUTA ELEITORAL EM MINAS

## De um observador politico

RIO, 12 (Sucursal) — O sr. Juscelino Kubitschek regressou do nordeste do país, com a euforia de quem se considera plenamente vitorioso. Os politicos que o acompanharam foram unanimes em afirmar que o exito alcançado pelo candidato em Pernambuco, Alagoas e Sergipe foi muito superior a qualquer expectativa. Em Recife o sr. Juscelino Kubitschek, ao que informaram, realizou sabado o maior comicio de toda a vida politica daquela cidade, reunindo em praça publica milhares e milhares de pessoas. Outrossim, em Alagoas, o sr. Jucelino Kubitschek, segundo ainda os mesmos depoimentos, foi recebido com grande calor. O sr. Coaraci Nunes, deputado federal que participava da comitiva do sr. Juscelino Kubitschek, dando-nos rapidas impressões, salientou que uma coisa ressalta logo à primeira vista. O povo quer efetivamente eleições e sabe que é seu o direito de escolher contra quaisquer interferencias ou insinuações.

O sr. Juscelino Kubitschek seguiu hoje para Belo Horizonte, de lá retornará ao Rio e em seguida viajará para São Paulo, onde ficará varios dias, procurando fortalecer sua candidatura naquele Estado.

* * *

A situação politica mineira vai sofrer uma pequena alteração, com o tragico desaparecimento do sr. Lucio Bittencourt, que vinha disputando o governo do Estado, apoiado pelo PSB, PSP e dissidencia do PTB. Sem qualquer "chance" de vitoria, o sr. Lucio Bitencourt, entretanto, tinha consigo um eleitorado razoavel, formado por elementos que naturalmente estariam apoiando a candidatura do sr. Bias Fortes. Agora, falecido o candidato, alguns grupos populistas pretendem lançar a candidatura do sr. Hernani Maia, sem qualquer viabilidade, mesmo porque estamos a vinte dias do pleito. Caso não se efetive esse lançamento, as forças que apoiavam o sr. Lucio Bittencourt deverão ficar com o sr. Bias Fortes, ainda mais aumentando a frente que separa este candidato do sr. Bilac Pinto, que disputa sob a legenda da UDN.

* * *

O MNPT vai ser denunciado à Justiça Eleitoral como orgão com ligações vermelhas. Existem documentos apreendidos pela policia, provando que, antes de vir a publico o MNPT, sua criação estava sendo discutida entre os chefes comunistas, o que prova que possuia ele ligações, desde sua origem, com os bolchevistas. O MNPT não disputa postos eleitoais diretamente, de modo que a denuncia pouca influencia terá no panorama politico, ainda mais quando se sabe que os comunistas criam esses orgãos apenas para manter o fogo sagrado do partido, que foi fechado ao tempo do general Dutra. Fechado o MNPT, eles criarão novo sucedaneo, mesmo porque as leis brasileiras são extremamente falhas na repressão a essas ideologias.

A SESSÃO DO SENADO

# PREITO À MEMORIA DO SR. LUCIO BITTENCOURT

## HOMENAGENS POSTUMAS AO SENADOR MINEIRO

RIO, 12 (Sucursal) — A sessão de hoje no Senado foi inteiramente dedicada à memoria do senador Lucio Bitencourt.

Ao iniciar-se os trabalhos, o sr. Carlos Gomes de Oliveira informou ter a Mesa designado uma comissão de senadores para receber os despojos do representante mineiro, no aeroporto.

Sobre a personalidade do sr. Lucio Bitencourt falaram, em nome do P.R. o sr. Atilio Vivacqua; pelo P.S.D., o sr. Gilberto Marinho; pelo P.S.P., o sr. Kerginaldo Cavalcanti; em nome do P.S.B., o sr Domnigos Velasco; pela U.D.N., o sr. Freitas Cavalcanti e em nome do P.T.B., o sr. Vivaldo Lima.

Discursaram, ainda, os senadores Gomes de Oliveira, Caiado de Castro e Lima Teixeira, os dois ultimos lendo telegramas de condolencias enviadas por diretorios do P.T.B. em municipios mineiros.

O sr. Nereu Ramos, que assumiu a presidencia, no final da sessão, associou-se às homenagens à memoria do sr. Lucio Bitencourt, acentuando que comparecera, hoje, ao Senado, apenas para prestar o tributo de sua admiração àquele politico desaparecido.

*VISITA DA "PANAM" AO "CORREIO PAULISTANO" — Esteve ontem em visita de cordialidade ao "Correio Paulistano" o sr. Geraldo de Sousa Ramos, presidente da "Panam Propaganda S.A." — Casa de Amigos. No cliché, o sr. Geraldo de Sousa Ramos, tendo à direita o sr. J. B. Martins Ramos e à esquerda o diretor do "Correio Paulistano", sr. João de Scantimburgo, e o sr. Dante de Capua, diretor de publicidade deste jornal.*

# FÉRIAS DO CONGRESSO

RIO, 12 (Sucursal) — Há um movimento entre os deputados, no sentido de que o Congresso Nacional entre em ferias a partir do dia 23 do corrente, a fim de que os seus representantes possam participar da campanha eleitoral, no periodo que antecede ao pleito de 3 de outubro. O sr. Carlos Luz, presidente da Camara, entretanto, ainda não foi sondado sobre o problema, tendo informado, quando se procurou saber o que havia a respeito, que o deputado Coelho de Sousa apresentara uma petição solicitando o adiamento da votação de 3 vetos do presidente da Republica, que deverão ser julgados dentro dos proximos dias, contudo o movimento para que o Congresso entre em ferias até o dia 3 de outubro, existe e poderá se concretizar em forma de requerimento, ainda esta semana. Um dos principais motivos para isso, diz respeito ao pagamento do "Jeton", pois sem a aprovação desta medida, o deputado que se afastar do Distrito Federal para atender a campanhas eleitorais, é descontado nos seus subsidios.

CAMARA FEDERAL

# PRESTOU O SUPLENTE COMPROMISSO DE POSSE

RIO, 12 (Sucursal) — No inicio da sessão de hoje da Camara dos Deputados, prestou o compromisso de posse o sr. Anisio Alcantara Rocha, suplente convocado para a vaga do deputado Tarciano Melo, da representação pessedista de Goiaz e que se acha licenciado.

**LEVANTAMENTO DA SESSÃO**

Após o juramento constitucional do novo deputado, o presidente da Mesa, sr. Carlos Luz, deu ciencia à Casa, do seguinte requerimento subscrito pelo lider Gustavo Capanema e outros representantes: "Pelo infausto e inopinado falecimento do eminente congressista e nobre senador, na atual legislatura do nosso Poder Legislativo, Carlos Alberto Lucio Bitencourt, requeremos: 1.o) — A inserção em ata de voto de profundo pesar; 2.o) — o levantamento da sessão; 3.o) — a comunicação destas manifestações de pesar e do apreço da Camara dos Deputados ao governo do Estado de Minas Gerais, ao Senado da Republica e à familia do saudoso morto".

**HOMENAGENS**

A seguir, na exaltação da memoria do extinto, recordando a brilhante atuação do senador Lucio Bitencourt como parlamentar, como politico, como jurista e como administrador, sucederam-se na tribuna os seguintes deputados: Afonso Arinos, Carmelo d'Agostinho, Castilho Cabral, Nestor Duarte, Gustavo Capanema, Rogê Ferreira, Raimundo Brito, Geraldo Mascarenhas e Queirós Filho.

Aprovado o requerimento, o sr. Carlos Luz se associou às homenagens, em nome da Mesa, e encerrou a sessão.

# CRÊ TAMBEM NA VITORIA O CANDIDATO PLINIO SALGADO

FORTALEZA, 12 (Sucursal) — Abordado pela nossa reportagem, logo após o seu desembarque nesta capital, disse o sr. Plinio Salgado que tem a certeza da realização das eleições presidenciais de 3 de outubro proximo e que falam em golpe apenas os fracassados que não têem base militar nem civil.

Acrescentou o candidato integralista que conta com mais diretorios municipais que a U.D.N. e Juarez, principalmente em Santa Catarina. Frisou que hoje os partidos não valem mais nada; o que valem são os homens e as ideias. Disse ainda:

— "Acredito na minha vitoria. Por maioria absoluta ganharei em Minas. Ganharei ainda no Paraná, Espirito Santo, Rio Grande do Sul, Rio Grande do Norte e Bahia. O segundo lugar ficará entre Juscelino e Adhemar. Juarez será o ultimo colocado. Mesmo que eu venha a tirar o segundo lugar em Minas e em São Paulo ainda ganharei. Não retirei a minha candidatura a favor de Juarez, primeiro, porque a minha legenda não permite; segundo, não retiraria a minha candidatura a favor do candidato lançado por um partido materialista e ateu, o P.S.B.; terceiro, confio na minha vitoria.

# EM SIGILO O INQUERITO PARA APURAR O FURTO DO ARSENAL

## Empenham-se as autoridades em esclarecer os fatos e identificar os responsaveis — Cedo ainda para afirmar que as armas se destinavam a um "complot" — Declarações do ministro Lott

RIO, 12 (Sucursal) — Em face da gravidade que envolve o desvio de armamentos do Exercito, e bem assim da repercussão que o fato alcançou na opinião publica, o ministro da Guerra, general Teixeira Lott, de maneira incisiva, declarou: "Acredito que as medidas tomadas para apuração do desvio de armamentos ocorrido em depositos do Exercito, bem como em outras fontes estranhas, levem as autoridades encarregadas do inquerito a uma conclusão, não apenas quanto ao montante, mas igualmente quanto à finalidades a que se propunham os indicados".

**NÃO CONVEM PREJULGAR**

Interpelado sobre se acreditava na preparação de um "complot" de carater politico ou extremista, o titular da pasta da Guerra observou:

— Responder sim ou não seria um prejulgamento, e nós, militares, nesta hora de agitação, e em vesperas do pleito, devemos silenciar o maximo, até porque qualquer palavra a mais poderá acarretar interpretações diferentes, de que se aproveitariam os confusionistas para a formação de um clima subversivo. O que desejamos é conduzir as Forças Armadas dentro da ordem e da legalidade, para que elas possam garantir o livre pronunciamento das urnas. Esse o real papel dos chefes militares — afirmou, categorico, o ministro.

**NECESSARIO O SIGILO**

— Acho mesmo — acrescentou o general Lott — que não devemos estar fornecendo detalhes quanto a marcha dos inqueritos, pois isso poderiam acarretar dificuldades para a elucidação completa dos fatos, e os implicados que ainda não estão conhecidos, tratariam de se defender encobrindo-se e obstando, assim, a ação das autoridades.

**POR QUE UM GENERAL**

Indagado então, se a nomeação de um general para presidir o inquerito policial-militar teve em vista a existencia de oficais superiores implicados ou mesmo algum oficial general:

— Não — foi a resposta incisiva do ministro, que em seguida esclareceu:

— Quando resolvi designar o general Emilio Maurell Filho tive em mira apenas escolher um meu auxiliar imediato, isto proque a condição de general facilitará a sua missão mesmo fora do Exercito pois não se sabe até onde vai a amplitude do desvio e quais as suas finalidades.

— Segundo estou informado — prosseguiu — já foram apreendidas armas que não as de uso nas Forças Armadas. Entretanto, posso afiançar que estamos empenhados em apurar em seus minimos detalhes o fato, e identificar seus responsaveis, sejam eles quais forem.

# VIRÁ O DESMENTIDO DOS INTEGRALISTAS

RIO, 12 (Sucursal) — Os integralistas estão se preparando para lançar uma proclamação contestando o que afirmou o sr. Belmiro Valverde, chefe do Movimento Revolucionario de 1938.

# CAMBIO PARA IMPORTAÇÃO DE LIVROS TECNICOS

RIO, 12 (Sucursal) — O ministro da Fazenda concedeu cambio para a importação de livros tecnicos com o dolar oficial, acrescido de uma sobretaxa de 25,00.

# ADHEMAR NA LUTA PELAS RODOVIAS

COSTUMA-SE MEDIR O PODERIO ECONOMICO DE UM PAÍS pelos quilometros de vias de comunicação que possui (estradas de ferro, estradas de rodagem, rêde de aeroportos, etc.).

E' facil compreender, o porquê desse padrão de medida: um país pode produzir bastante, seus filhos podem levar até ao maximo sacrificio o esforço para arrancar do solo ou das máquinas, mercadorias as mais preciosas. Mas se não houver caminhos, bons e economicos, para a circulação dessas riquezas, a produção morrerá nos pontos em que nasce.

ESTE E' O CASO DO BRASIL! E o que espanta, é presenciar ao triste espetaculo de administradores sem visão, estadistas improvisados, que tratam de uma porção de coisas secundarias, exceto de cuidar daquilo que o país realmente mais necessita. O BRASIL NECESSITA DE MAIS, MUITO MAIS RODOVIAS DE 1.a CLASSE! RODOVIAS PAVIMENTADAS, POR ONDE AS RIQUEZAS NACIONAIS POSSAM CIRCULAR!

A situação foi claramente exposta por Adhemar de Barros, no comicio de Santo Angelo. Existem, agora 2.000 quilometros, tão somente, de estradas pavimentadas. Desses dois mil quilometros, 1.600 quilometros foram feitos por ele, Adhemar de Barros, no Estado de São Paulo, durante suas administrações.

Nenhum comentario se torna necessario, ante esses dados. Pois bem, Adhemar de Barros, no comicio acima, disse:

NÃO PROMETO, MAS GARANTO: EM MEU GOVERNO, SEGUNDO PLANOS ELABORADOS POR UMA EQUIPE DE TECNICOS, SERÃO PAVIMENTADOS 15.000 QUILOMETROS DE ESTRADAS". Norte, sul e centro serão ligados, por estradas de 1.a classe. AS RIQUEZAS CIRCULARÃO, RAPIDA E ECONOMICAMENTE. OS PREÇOS DOS GENEROS DE PRIMEIRA NECESSIDADE, BAIXARÃO, FATALMENTE.


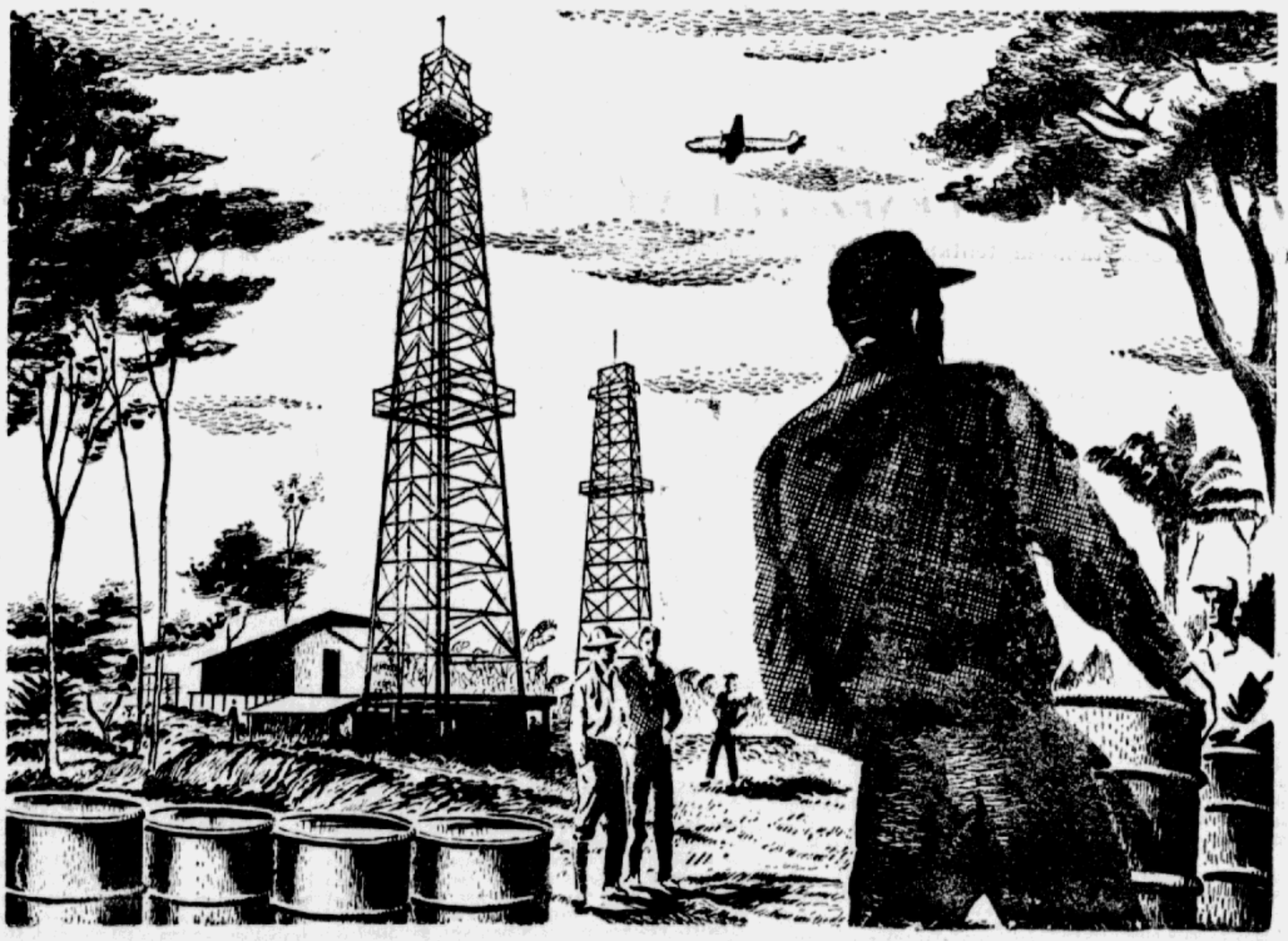

# Petróleo a curto prazo

A posição de Adhemar de Barros diante dêste problema é clara e objetiva: "A fase das discussões apaixonadas já foi superada. Precisamos agora acelerar, por todos os meios, a exploração do petróleo brasileiro. Já é tempo de estancar a sangria de divisas em que o país se esvái só para comprar combustivel." Petróleo a curto prazo é um programa corajoso de trabalho na defesa dos interesses nacionais. Temos um estatuto legal, a Petrobrás. Temos refinarias produzindo gasolina e outros derivados de petróleo. Temos petroleiros para ir buscar o óleo crú onde melhor nos convenha. Mas isso ainda não basta. É preciso tirar o petróleo debaixo da terra de qualquer jeito. Perfurar novos poços e aumentar os campos de lavra. Nada disso pode ser feito sem sondas, material adequado e equipes especializadas. Dar maiores recursos à Petrobás, colocá-la dentro das suas reais finalidades, fabricar no Brasil o equipamento necessário, são outros tantos pontos do programa de govêrno de Adhemar de Barros em relação ao petróleo. Adhemar de Barros não faz frases em torno de problemas administrativos. Quando diz que isto ou aquilo pode ser feito, não se apoia em suposições, mas em fatos que estudou e examinou detalhadamente.

DAR SOLUÇÕES BRASILEIRAS AOS PROBLEMAS NACIONAIS

EIS UM DOS PONTOS DO PROGRAMA DE GOVÊRNO DE **ADHEMAR DE BARROS**



50 ANOS — 1905 - 1955 — S.A. MOINHO SANTISTA

# S/A MOINHO SANTISTA INDÚSTRIAS GERAIS

**Assembléia Geral Extraordinária**

São convidados os Senhores Acionistas da **S/A MOINHO SANTISTA — INDÚSTRIAS GERAIS** a se reunirem em Assembléia Geral Extraordinária na sua séde social, no Largo do Café n.º 11, nesta Capital, às quinze horas do dia 30 de setembro de 1955, dia no qual a Sociedade completa 50 anos de existência, a fim de deliberarem sôbre a proposta da Diretoria de instituir, em comemoração desta efeméride, o **"PRÊMIO MOINHO SANTISTA"** a ser anualmente conferido a brasileiro ou pessoa radicada há mais de cinco anos no Brasil, que mais se destacar por sua contribuição às ciências, artes e literatura do País, impondo-se à estima e reconhecimento públicos. O prêmio, que será distribuido anualmente e que constituirá num diploma, numa medalha de ouro e numa recompensa em dinheiro na importância de um milhão de cruzeiros, terá como órgão de instituição a **"FUNDAÇÃO MOINHO SANTISTA"**, pessoa jurídica de direito privado, sôbre cuja constituição, igualmente, Vv. Ss. deverão se pronunciar. Encarecemos, pela importância do assunto, a necessidade do comparecimento do maior número possível dos Senhores Acionistas. De acôrdo com o artigo 22 dos Estatutos sociais, terão direito ao voto tão sòmente os titulares de ações nominativas, cujas ações estiverem devidamente inscritas em seu nome no livro competente da sociedade, pelo menos 30 dias antes da reunião, bem como os possuidores de ações ao portador que as tiverem depositado com três dias de antecedência, pelo menos, na Caixa da Sociedade, ou nos seguintes Bancos ou sucursais: — Brasil — "Banco do Brasil", "Banco do Estado de São Paulo", Bank of London & South America Limited", "Banco Nacional da Cidade de N. York" — Inglaterra: Bank of London & South America Limited" — Estados Unidos da America do Norte: — "National City Bank of New York", "Bank of London & South America Limited" — Argentina: "National City Bank of New York", "Bank of London & South America Limited" e "Sociedad Financeira e Industrial Sud Americana S. A." em B. Aires — Uruguai: "Banco de Montevideu", "National City Bank of New York" e "Bank of London & South America Limited".

São Paulo, 8 de setembro de 1955.

a) **Manoel Chambers de Souza** — Presidente

# ENTREVISTA DESFAZ CONFUSÃO

SÃO curiosos os politicos. Negam as mais flagrantes evidencias, com uma seriedade que não impressiona nem mesmo os incautos, ou os homens de bôa fé. O caso do sr. Juscelino Kubitschek é tipico dessa mentalidade. Lançaram os comunistas o seu nome, de parceria com o do sr. Jango Goulart, ao seu eleitorado. Os jornais vermelhos de todo o Brasil publicaram o Manifesto do Partido Comunista do Brasil em que os dois candidatos do conubio burguesia mercantil e industrial e trabalhismo getulio-queremista foram apresentados como os futuros salvadores do país. Com os mesmos, inalteraveis jargões comunistas de sempre, o partido indicou os dois nomes, aproveitando-se para fazer de ambos fiadores de politica antiamericanista, pois um e outro são contrarios, segundo a imprensa comunista, ao imperialismo dos Estados Unidos, às empresas de petroleo estrangeiras e a tudo que tenha qualquer resquicio de internacionalismo.

O sr. Kubitschek veio, porém, a publico, afirmando e reafirmando que não é comunista, caucionando a sua palavra com declarações de membros do episcopado. Não duvidamos que não seja comunista o sr. Kubitschek. Por isso mesmo o consideramos passivel muito mais de censura, do que se fosse declaradamente comunista. Aceitou o apoio comunista, aquiesceu em receber os votos dos comunistas, dispôs-se a parlamentar com os comunistas, porém não é comunista. Favorece a propaganda comunista, endossa todas as referencias dos comunistas aos Estados Unidos, embora seja companheiro de lutas politicas de empreendedores brasileiros que transigem com os norte-americanos.

E', evidentemente, uma aliança concertada nos moldes indicados pelos dirigentes comunistas todos, quando se referem aos liberais e aos burgueses. O oportunismo eleitoral do sr. Kubitschek não leva em consideração questões ideologicas. Pretendendo, sem duvida, seja dar alguma coisa aos comunistas, seja alija-los de sua grei, tão logo se emposse, se vier a ser eleito, vê esse grupo revolucionario tão somente como um grupo de possibilidades eleitorais. E' o liberalismo levado às suas ultimas consequencias, as quais vêm provando mal desde a primeira aliança com o sr. Adhemar de Barros neste Estado, com o sr. Lino de Mattos na Prefeitura, e com candidatos menores no interior. Essa associação não é bôa. Não traz bons resultados, maximé quando, publicamente, o reconhece o sr. Kubitschek, através de suas afirmações, de que o apoio comunista lhe veio espontaneo, sem nenhum acordo, afirmação na qual, evidentemente, não podemos acreditar.

A entrevista do sr. Luiz Carlos Prestes desfaz a confusão. O sr. Kubitschek é um politico de clientela, que aceita apoios de onde eles vierem.

## GRANDE — PARA QUASE NADA

Constitui espetaculo desolador o desinteresse publico pela grande mostra de arte ora instalada no Ibirapuera. Enfileiram-se as milhares de telas e esculturas de todo o mundo pelas rampas e corredores funcionais do Palacio das Nações — para nada. Raros os visitantes, muito raros. Fernand Léger, os mestres ingleses, os alemães, os mexicanos, os sul-americanos postam-se nas paredes da mostra inutilmente. A 3.a bienal, finalmente, sob o aspecto da cultura popular, que é o que principalmente interessa, redundou em melancolico malogro.

A esta altura, pode-se dizer que esse certame internacional, instituido com tão bons propositos — alimentar o gosto pela arte contemporanea entre nós; colocar os artistas nacionais a par das mais recentes propensões esteticas; fazer do Brasil, especialmente de São Paulo, o centro por excelencia das artes plasticas no novo mundo — veio caindo a cada realização. Na primeira, tivemos o grande exito em parte devido à novidade; veio depois a repetição, o seu tanto esmorecida; a terceira bienal, finalmente, aquela que deveria consolidar os objetivos dos generosos instituidores, lá fica, às moscas, sem sequer repercussão critica.

E' provavel que o desconhecimento da exposição venha a desanimar os seus organizadores, cujos esforços não têm merecido nem mesmo o acatamento necessario do poder publico. Se tal se der, e o que se fez ficar isolado e perdido, inquestionavelmente muito se perderá. Porque, sobre as controversias e os debates, as criticas e os protestos, fica sempre o saldo da exibição cultural. Nunca esquecêr que para São Paulo convergiram trabalhos dos nomes mais discutidos, quando não mais acatados, dos mais remotos paises. Bem ou mal, São Paulo ficou tido como referencia de arte. A enunciação do seu nome ocorre o conceito de manifestação artistica, o que não deixa de ser envaidecedor.

A solução talvez não resida na extinção pura e simples da Bienal. Isso, que poderia contentar a milhares de intransigentes adversarios da arte de vanguarda, em nada beneficiaria a nossa cultura.

A solução possivelmente se cifre na retificação do sistema que vem orientando a mostra. Se o nosso publico volta as costas a essa arte mais ou menos cerebral e "dificil", cumpre esperar que o nivel de cultura se eleve, a ponto não de se poder gostar, mas, ao menos, de interessar e compreender. Enquanto não se atinge a esse estagio, cumpre incrementar o turismo durante a temporada bienalina. Paralelamente aos quadros e esculturas, teriamos, assim, o afluxo de pintores, estudantes e intelectuais de varios paises, que, atraidos pela arte, acabariam descobrindo o mundo novo que São Paulo representa.

Que os instituidores da bienal recebam estes reparos e sugestões como eles na verdade são: mais incentivo do que advertencia ou objeção.

## UM SINGULAR

E' provavel que poucos, bem poucos leitores fora dos circulos estritamente literarios reparem nos telegramas, provindos do Rio, que dão conta do passamento de Jaime Ovalle. O morto não desfrutava, sob nenhum aspecto, de renome nacional. O unico produto do seu talento que se difundiu por todo o país, uma melodia, não o consagrou como compositor, que ele era apenas para seu deleite pessoal. Trata-se do "Azulão", que a letra de Manuel Bandeira fez ingressar no repertorio de todas as recitalistas do país.

No Rio, porem, nos cumes da intelectualidade brasileira, Ovalle era figura obrigatoria e altamente estimada. Personalidade singularissima, com dotes varios, que não o faziam aprofundar nenhum, o poeta, o cronista, o musicista encontravam vagar tambem para a incursão nos vedados terrenos da ciencia do prof. Berardinelli. Na Biotipologia, ou nos seus arredores, erigia o boemio paraense uma nova classificação dos tipos humanos, que a seu ver eram fundamentalmente quatro: os do "Exercito do Pará", os "mozarlescos", os "kernianos" e os "dantas". Cada categoria tinha por patrono e medida um amigo do autor. Jaime Ovalle jamais admitiu a existencia de pessoas não pertencentes a qualquer dessas divisões. Era a "Nova guomonia".

Tocador de piano, violão e orgão, tudo aprendeu sozinho, inclusive a poesia, que cultivava a espaços, o que fez seu amigo Manuel Bandeira incluí-lo na antologia de "bissextos". Só lia dois livros: a Biblia, que acabou sabendo de cor, e os "Lusiadas". Examinava tambem, de ponta a ponta, o "Diario Oficial" da União, mas este tão somente para bem desempenhar as funções na Alfandega, onde era funcionario exemplar. De tal forma compenetrara-se o boemio das obrigações burocraticas, que recebeu incumbencias para Londres e Nova York, cidades em que passou pelo menos uma terça parte da vida.

Jaime Ovalle, que desapareceu com menos de 60 anos, legou outro exemplo: o de despretenção e desinteresse pela notoriedade. Somente os intimos sabiam, com efeito, que o "diletante" guardava, em malas fechadas, nada menos de três livros de poesia em inglês, e cerca de 60 peças sinfonicas editadas quando da permanencia do autor na Inglaterra.

Esse Jaime Ovalle, talento e pitoresco que desaparece, faz lembrar aquela personalidade do tempo de Machado de Assis, e a quem o mestre chamava de "saco de espantos": Artur de Oliveira. Acatado e alvo da estima de toda a intelectualidade do tempo, que amiude o citava em artigos e livros, Artur de Oliveira não sobreviveu à propria atividade, e hoje chega a espantar o prestigio de que desfrutou em vida.

Vejamos se os amigos de Jaime Ovalle conseguem poupar esse desaparecimento definitivo a quem soube tão singularmente viver, recolhendo e fazendo editar os seus escritos e composições.

## VELHO GOLPE

Certo leitor nos da conta, pelo telefone, do furto de que foi vitima, solicitando-nos sua divulgação, no interesse de outros incautos. A manobra contra ele engendrada não deixou de ser habil, embora não pareça nova. Possivelmente andasse esquecida, o que facilitou o seu emprego com exito.

Deu-se que pessoa da familia do queixoso recebeu, como é frequente, a visita de um agente de tinturaria, competentemente montado em bicicleta e já conduzindo roupas para serem lavadas. Segunda-feira, inicio de semana, que casa não tem roupas para lavar? Na do leitor havia, e muita, e toda ela foi entregue ao moço da bicicleta, com recomendação para ser lavada "a seco", e com cuidado. O ciclista, com desenvoltura profissional, deu de volta um cartão do estabelecimento a que servia — e seguiu com o pacote de ternos e casacos.

Seguiu para sempre. A tinturaria, procurada no catalogo telefonico, não foi encontrada. Ao que parece, não existirá mesmo.

Tudo indica que o golpe está na moda. Muito cuidado, pois.

---

Ainda na Conferencia da Comissão Economica para a America Latina CEPAL) realizada em Bogotá, a delegação norte-americana apoiou vigorosamente o Convenio Geral de Tarifas Alfandegarias (GATT), como meio eficaz para facilitar e desenvolver o intercambio comercial com paises em desenvolvimento.

Um dos membros da delegação norte-americana declarou que as reformas recentemente introduzidas na estrutura do GATT lhe deram "nova elasticidade", adaptando-o melhor as necessidades dos paises em desenvolvimento.

—o—

Cerca de 130 projetos de saude publica serão apresentados ao Conselho Executivo do Escritorio Sanitario Pan-americano durante a reunião que se realizará em Washington dentro de poucos dias.

Com esses projetos completará o Conselho um programa de saude publica para ser executado em todo o Hemisferio, durante os proximos dois anos.

Participarão da reunião que durará 11 dias, autoridades sanitarias das 21 republicas americanas e observadores do Canadá, Inglaterra, França, Holanda.

# ENERGIA ATOMICA PARA FINS PACIFICOS

Enquanto o mundo acompanha, com crescente apreensão, a corrida armamentista das grandes potencias, sobretudo no concernente a produção de maiores e mais numerosas bombas A e H., o Canadá assume a vanguarda no aproveitamento da energia atomica para fins pacificos.

Em Chalk River, principal centro de pesquizas da "Atomic Energy of Canada Ltda.", elementos conhecidos estão sendo transformados em isotopos radioativos. Submetidos a intenso bombardeamento de neutrons no gigantesco NRX, um dos mais avançados reatores de pesquisa de que se tem noticia, os atomos de talio, sodio, cobalto, etc.... adquirem novas propriedades de grande utilidade para a ciencia e a industria.

A mais conhecida contribuição do programa de energia atomica do Canadá a medicina é a "Bomba de Cobalto-60", usada no tratamento do cancer. Essa poderosa arma contra a terrivel molestia já está em funcionamento em hospitais e clinicas, não só do Canadá, mas tambem da Inglaterra, França, Estados Unidos, Italia e Brasil.

A industria está aprendendo a usar os raios invisiveis dos isotopos no sentido de uma produção mais eficiente. Esses raios têm muitas aplicações na industria, sobretudo como "detetores". Muitos fabricantes usam-nos para descobrir defeitos escondidos nas peças fundidas. As fabricas de papel usam os radiosotopos para controlar o fluxo da polpa liquida, facilitando automaticamente maior uniformidade do produto. Varios produtos quimicos organicos, com isotopos radioativos entre os seus componentes, estão sendo usados pela industria especializada para melhorar os seus processos de separação e desagregação. Um aperfeiçoamento no oleo lubrificante que reduz o desgaste nas engrenagens acaba de ser conseguido graças a esse processo, por uma companhia petrolifera.

A agricultura está aplicando os resultados dos trabalhos de Chalk River em seu beneficio. Baseando-se no principio de que as radiações dos elementos radioativos podem causar mutações, a Universidade de Saskatchewan conseguiu obter uma nova qualidade de cevada que cresce com as espigas para cima, podendo assim ser ceifada mecanicamente. Normalmente, as espigas da cevada crescem viradas para baixo.

Os entomologistas tambem adicionaram monitores de detenção de radioatividade ao seu equipamento regular. Hoje em dia, os ciclos de vida e os padrões de comportamento dos insetos, previamente radioativados, são determinados pelas vibrações de um contador Geiger. Dos dados obtidos poder-se-á eventualmente atingir melhor compreensão da vida dos insetos.

O programa de pesquisas de energia atomica do Canadá não possui precedente no mundo. Com o acabamento de um reator ainda mais poderoso o NRU, já em construção, o primeiro projeto de Chalk River é encontrar uma maneira de utilizar o calor imanado dos reatores. O uso obvio desse calor será a produção de vapor para operar turbo-geradores em usinas de força. Pretende-se construir até 1958, em carater experimental, uma central atomica capaz de produzir entre 10 e 20 mil quilovates de eletricidade.

Essa central não produzirá eletricidade a preços de concorrencia, mas proporcionará inestimavel experiencia e dados relevantes para o planejamento, funcionamento de futuras centrais em grande escala, permitindo calcular o custo da energia atomica como combustivel.

No Canadá, as empresas particulares e governamentais estão entrando cada vez mais no campo da utilização da energia atomica. Chalk River continuará a manter um centro de pesquisa e estudos. A industria, por seu lado, aplicará os resultados obtidos para que o país possa continuar a manter a liderança nas iniciativas visando a aplicação da energia atomica em beneficio da humanidade.

---

No Estado de Lousiana, no Sul dos Estados Unidos, foi recentemente descoberta pelo sr. James Ford, do Museu de Historia Natural de Nova York, uma aldeia de indios datando de pelo menos 2.700 anos.

A aldeia, considerada como a mais antiga existente na região, foi localizada e identificada com auxilio de aparelhos medidores de radio-atividade e outros testes. O local onde existiu denomina-se Poverty Macon. Seus habitantes ali viveram no fim da idade da pedra, e no começo os arqueologos classificam de Periodo Neolitico Americano, 1.000 anos posterior ao Neolitico Asiatico.

Milhares de fragmentos de ceramica foram ali encontrados.

# EFEMERIDES

13 DE SETEMBRO

1577 — Lourenço da Veiga é nomeado capitão-mor loco-tenente dos donatarios da Capitania de São Vicente, então d. Jeronima de Albuquerque, André de Albuquerque e d. Isabel de Lima, sucessores de Pedro Lopes de Souza.

1619 — Os oficiais da Camara representam ao capitão da Capitania Gonçalo Corrêa de Sá contra os moradores que estavam despejando São Paulo rumo do sertão, com grave prejuizo para a vila.

1723 — Ordem regia dispondo que as Camaras providenciem domicilio e camas aos governadores quando estes forem visitar as vilas.

1732 — Pedro Sardinha de Codói é nomeado juiz da vintena de São José de Atibaia.

1766 — Determinou a edilidade bandeirante a prisão de Diogo Gonçalves por não ter obedecido a ordem do Senado, que o encarregou de dirigir a fatura do caminho de São João de Atibaia. Devia cumprir trinta dias de cadeia e ter penhorados bens na importancia de seis mil reis, em que fôra igualmente condenado. Outrossim, os moradores daquela freguesia, considerados como rebeldes, deviam tambem ser penhorados, a fim de satisfazer a multa em que tinham incorrido.

1775 — O capitão Matias Ribeiro da Costa dá inicio ao Presidio de Coimbra, à margem direita do rio Paraguai.

1892 — Instalação solene do Tribunal de Justiça do Estado de São Paulo.

7898 — O intendente de São Paulo, João Bueno, regulamenta o Serviço Sanitario Municipal.

1902 — Lei municipal autoriza o prefeito Antonio Prado a contratar a construção de casas, vilas operarias e nucleos coloniais.

1911 — Morre, em Paris, o poeta parnasiano Raimundo Corrêa.

1953 — Jornalistas cariocas visitam o Parque Ibirapuera, inteirando-se das obras para o IV Centenario.

## Postos de puericultura de Perus e Pirituba

Com a presença do secretario da saude e do diretor do Departamento Estadual da Criança, foram inaugurados os postos de puericultura de Perús e Pirituba.

Com a instalação desses postos, cumpre a Secretaria de Saude o seu programa de levar a todos os bairros da periferia o "cinturão de saude", que vem beneficiando a população trabalhadora de São Paulo.

## Conferencias do prof. Robert Garric e do pe. Gaston Fournier

A Aliança Francesa de São Paulo comunica que o prof. Robert Garric, professor da Faculdade de Filosofia e Letras de São Paulo, pronunciará na proxima quinta-feira, dia 15 de setembro, às 18 horas, no grande auditorio da Biblioteca Municipal, uma conferencia sobre o tema: "Claudet Tel qu'il etait".

— O grande conferencista da Sociedade de Jesus, pe. Gaston Fournier, de passagem por São Paulo, pronunciará no proximo dia 19 de setembro, às 18 horas, no grande auditorio da Biblioteca Municipal, uma conferencia sobre o tema: "Le Christ de François Mauriac".

## Sociedade Paulista de Historia da Medicina

Reune-se hoje, às 20,30 horas, no Instituto "Oscar Freire", à rua Teodoro Sampaio, 115, em assembléia geral ordinaria, a Sociedade Paulista de Historia da Medicina, para eleger e empossar a sua nova diretoria e comissões, funcionando com qualquer numero.

A seguir, falará o sr. Arnaldo Amado Ferreira sobre "Historia do enteroclisma nos seculos XVI, XVII e XVIII".

A LUZ DA HISTORIA

# REFORMA DE ESTRUTURAS

J. C. de Oliveira Torres

O DEVER DE FALAR — Conservar o silencio numa hora destas, mesmo através do meio silencio que é a meia verdade, representa uma traição — é pecado por omissão. A confusão ultrapassou os limites do permissivel e ninguem mais se entende. Não posso mais concordar com os paliativos, com a medicação de panos quentes e emplastros de mostarda num doente que vai grave, a morrer. A morte dos males e dos remedios. Principalmente destes, já que os medicos continuam firmes na aplicação de soluções de sinapismo, num caso que exige cirurgia, e da mais radical.

Se a eleição de um mau candidato será catastrofica, a de um bom pouco ajudará. Nma ditadura não trará resultados viaveis e isto que está em vigor tambem não serve. O parlamentarismo é meio remedio, a cedula oficial um calmante e a maioria absoluta xarope de melpoejo. (Aviso aos farmaceuticos: ignoro o que seja xarope de melpoejo).

Uma verdade, porem, deve ser posta em evidencia: o povo brasileiro conserva sentimentos democraticos, isto é, ama a liberdade, possui vivo sentido da justiça e acredita no valor da convivencia humana. A democracia é isto, não é uma força de governo, e sim uma forma de ser governado. Mas a democracia brasileira exige para funcionar, uma reforma de estrutura. Eis alguns temas, apresentados:

BASE DA DEMOCRACIA — O problema do voto é essencial à democracia. Mas não é o unico meio e processo de escolher ocupantes de cargos publicos. Existem outros, inclusive o sorteio, como no juri. Chesterton, na melhor defesa do sufragio universal que já se escreveu, mostra que o voto é a melhor maneira de escolher deputados, mas não serve para designar ocupantes de cargos que exigem conhecimentos especiais. O individuo medio é apto para escolher um procurador. E o deputado não passa de um procurador: as palavras são sinonimas. Por certo que um deputado exerce funções legislativas; isto porem, é trabalho das comissões. Há em todo parlamento um numero reduzido de legisladores: o grande numero não passa de procuradores do povo. Alem disto, não tem sentido uma pessoa votar em desconhecidos, e o mundo moderno, graças à "gregarização" da sociedade e à propaganda, enfrenta problemas graves em materia de sociologia eleitoral. Uma reforma eleitoral deve considerar todos estes elementos.

Mais: a politica é etimologicamente coisa de cidade. Assim, se o eleitor não goza de certa autonomia pessoal, quer na ordem juridica e civil, quer na ordem economica, ninguem pense em boas eleições. O "eleitorado de cabresto" é função de condições sociais e juridicas precisas: a ausencia de garantias solidas para a pessoa do eleito e a sua dependencia economica. O problema da educação do eleitor é função das condições gerais do sistema eleitoral; o povo se educa praticando leis razoaveis. E', afinal de contas, questão secundaria, já que o analfabeto (oficialmente) não vota.

Daí, pois, as premissas maiores: é necessario reduzir a eletivas só aquelas funções que podem ser eletivas; é necessario assegurar as garantias [illegible]; é necessario realizar uma reforma economica e social destinada a criar condições economicas favoraveis à democracia. Numa economia feudal não há democracia: há feudalismo. Numa economia socializada não há democracia: há socialismo.

SOLUÇÕES PARA O PROBLEMA ELEITORAL — Não discutirei aqui o problema economico. E' outra historia, e depende da existencia de bons governos. Em parte, porem, o incremento da população, por si, provoca a destruição dos moldes antigos.

Do ponto de vista eleitoral, temos o seguinte:

a) só cargos representativos ou de ação direta do eleitor devem ser eletivos: só se justifica a eleição de deputados, senadores, vereadores etc.;

b) os cargos da administração municipal são naturalmente eletivos, isto desde remota antiguidade (a Republica de 1891, conforme todos os depoimentos, foi obrigada a conservar o regime democratico no plano municipal);

c) o eleitor deve votar em quem conhece: eleição de deputados por distritos uninominais e, como corolario, o parlamentarismo (o chefe de Estado convida um politico seu conhecido para primeiro ministro e este convoca deputados de sua confiança para completar o gabinete;;

d) é necessaria a restauração de orgãos de base, como por exemplo "colegios eleitorais", que congreguem secções, de modo a termos, em cada caso, um eleitorado representando uma área definida (grupo profissional ou bairro): só votam numa secção pessoas conhecidas;

f) cedula oficial universalmente admitida.

Dispenso-me de justificar as diferentes teses, já que tenho escrito sobre quase tudo isto.

A REPUBLICA — E' necessario restabelecer a unidade da Magistratura e da Policia. As funções de Justiça (de Policia, que são dependentes), constituem atributo da soberania nacional e não podem estar entregues a circunscrições administrativas como os Estados. Assim era no Imperio e tal organização tem a marca de um dos maiores estadistas, juristas e pensadores politicos do Brasil, o visconde do Uruguai. Se adotarmos, "verbi gratia", a policia de carreira na base de concurso no DASP eis a democracia levada ao interior do país. Mesmo no regime republicano, a linha de conduta do governo federal tem sido, em media, superior à dos governos estaduais, ressalvadas as exceções tão raras de governos estaduais bem entregues a verdadeiros herois. Milton Campos não é regra geral é caso singular e raro.

O mesmo se dá com a Magistratura: só pode haver juizes "del rei", do soberano. Um escriturario do serviço publico federal possui mais garantias efetivas de liberdade do que um magistrado na maioria dos Estados. Ainda volverei ao asunto em cronica proxima. Aliás, a argumentação de Oliveira Viana a respeito é irresponsavel.

NÃO E' UTOPIA — Não estou apresentando formulas ideais. Tudo isto funcionou no Brasil e coincidiu com a epoca em que houve realmente liberdade e ordem "sob o Cruzeiro do Sul".

O povo elegia as autoridades municipais, os deputados (provinciais e gerais) e os senadores, estes ultimos por um processo original. Pelas duas melhores leis eleitorais, vigoraria o sistema dos distritos de um só deputado. Os senadores eram votados em toda a provincia, mas somente se candidatavam politicos eminentes, já celebres. Além disto, o povo designava três nomes e o Poder Moderador escolhia um, conciliando assim dois processos de escolha, limitados uns pelo outro, com o que ficavam reduzidas as falhas respectivas. O primeiro ministro presidente do Conselho de Ministros, era escolhido pelo Imperador (que não tinha partidos, já que não recebia o seu poder de quem quer que fosse) entre os politicos em evidencia com assento no Parlamento e o presidente do Conselho designava os seus companheiros entre os principais correligionarios. A politica era feita no Parlamento em debates claros e leais entre Governo e Oposição. As funções atribuidas ao Imperador eram exercidas com a colaboração do Conselho de Estado, orgão sem carater partidario, no qual havia representantes de todas as correntes de opinião e que, congregando personalidades eminentes, analisava objetivamente todos os assuntos.

Um detalhe importante: a Constituição era legitima e o poder central e principal, o do Imperador, não padecia duvidas quanto as suas origens. Muita gente pode ser indiferente ao problema da legitimidade; mas o certo é que o regime republicano foi implantado à força e assim viveu.

AS GARANTIAS DO CIDADÃO — Se a palavra Republica tem algum sentido, é uma realidade, não um simples nome e uma irrisão, o Imperio foi uma republica, e o que temos não o é.

---

P. S. — Acabo de ouvir pelo radio uma declaração do sr. Tristão da Cunha: a crise politica brasileira tem sessenta e seis anos de idade. Veio com (ou pela?) a Republica. E' necessario começar a dizer a verdade ao povo. Esta é a situação. O resto é literatura.

# ANIVERSARIOS IMPERIAIS

Sebastião Pagano

TODOS os anos, ao chegar 13 de setembro, data do aniversario natalicio de S. A. I. o Principe Senhor Dom Pedro Henrique de Orléans e Bragança, o coração de muitos brasileiros volta-se para aquele que deveria encarnar, "de fato", o principio de autoridade no Brasil, mas que as mutações historicas deixaram viver apenas como "um direito" que, um dia, poderá ser uma realidade. Nesse principe se reverencia um principio, não apenas uma pessoa, mas, por acontecer que a pessoa tambem envolve qualidade apreciaveis, ambos são reverenciados nesse dia. E, como ao lado desse principe respeitavel surge a figura excelsa de sua esposa, S. A. I. a Senhora Princesa Dona Maria da Baviera de Orleans e Bragança, cujo aniversario passa bem proximo, a 9 do mesmo mês, os augustos esposos são envoltos no mesmo sentimento de reverencia e estima.

Posto por circunstancias naturais na dificil posição de herdeiro de uma coroa, fica-lhe a obrigação de manter-se nessa situação porque assim a Historia e a Divina Providencia o determinaram. Diante de uma Republica que, em contrario das demais, se defende com um artigo constitucional que não permite aos brasileiros consultar seus proprios interesses quanto ao regime que deveriam preferir, e nem mesmo permite com a devida imparcialidade, o exame da injustiça historica cometida em 1889, pois as constituições republicanas têm timbrado em desfigurar a tradição de liberdade que é essencial em nossa Historia, o herdeiro desse direito fica, entretanto, nobremente, diante da Historia à disposição do Brasil para o caso em que a justiça volte a reinar neste particular e os brasileiros, livres de tão iniquo dispositivo, possam determinar-se livremente voltando a restaurar as linhas das suas tradições politicas que, o rompente de um general que desrespeitou a autoridade constituida à qual jurara obediencia, interrompeu. Morreu arrependido esse general; arrespenderam-se quase todos os componentes do primeiro Ministerio republicano. Os desenganos vieram em torrentes e as calamidades publicas avolumaram-se com a crise que tem se demonstrado cada vez mais violenta, não se sabendo, no Brasil, o que se admitir como "principio de autoridade", pois é essa a crise que o devora. Mas, o principe, representante desse principio, mantem-se tranquilo no cumprimento de um dever penoso, sempre disposto a servir a sua Patria no momento em que de novo for restaurado o legitimo principio de autoridade, apesar do dispositivo constitucional que coloca o Brasil numa posição que nem a União Soviética assumiu com a revolução comunista. Esta, transformada em 1937 em socialismo de Estado, que mais é capitalismo de Estado, voltou a cultivar as tradições imperiais russas e as grandes figuras dos imperadores, mandando restaurar os castelos e palacios, com tal carinho, que os comissarios de Belas Artes têm procurado as pedras locais para que as restaurações correspondam efetivamente à realidade. A arte bizantina, esplende na estação do metropolitano de Moscou recem-inaugurada. A pedagogia nacionalista atual relembra Pedro o grande, Ivan o terrivel ou Catarina a grande, mais, até, que as figuras dos fundadores do comunismo. E Lunatscharky declarou que uma revolução que não pudesse fazer isso, estaria fracassada. De fato, figuras da velha nobreza, mesmo sob o nome de "comissarios" figuram dentro do regime. De que modo, pois, se pode admitir que, no Brasil, um dos paises mais nobres da terra e onde a noção de liberdade é tão profunda, se possa conservar semelhante dispositivo constitucional usando, além disso, uma falsa pedagogia que desvia as novas gerações quanto à verdade historica. O desfile de 7 de setembro, é feito diante de Caxias, que não fez a Independencia do Brasil, que é o maior fato da nossa historia e devido à indomita espada do Imperador Dom Pedro I. Quanto a Dom Pedro II, há particulares que possuem estatuas muto maiores que as insignificantes que lhe votaram, e a maior figura de mulher de toda a America, a Senhora Princesa Dona Isabel, a Redentora, foi despojada da sua humilde praça em São Paulo para nela se instalar o monumento a Caxias.

Esses aniversarios imperiais levam a meditar nos destinos do Brasil, e, diante do espetaculo das Republicas em decomposição continua, com chefetes e tiranetes ou déspotas incendiarios derivados dos principios republicanos, em contraste com a tranquilidade e prosperidade que as monarquias nos apresentam, não é possivel deixarmos de pensar que, tendo a Republica demonstrado cabalmente não ter possibilidades para continuar experimentando mais a sua aclimatação no Brasil ,estando mesmo alguns desejosos de transformar o regime com experiencias novas, como a de um "conselho", que já não deu resultados na Regencia, ou a volta ao parlamentarismo, que mesmo na monarquia foi prejudicial, e, outros, entendem que o comunismo ou qualquer sorte de socialismo ou fascismo seja a solução, porque nos negarem o direito de pensar, patrioticamente, na solução que é a mais consentanea com o espirito brasileiro e que, sentimentalmente, como já o auscultamos, é a da maioria dos brasileiros de todas as esferas sociais?

Concorre ainda que o Brasil possue uma Familia Imperial digna do maior apreço, pelo seu patriotismo devotado, pela sua correção de maneiras, pela pureza dos seus costumes, e até, mesmo, pela inteligencia de seus membros embora não seja elemento indispensavel a cultura de um principe que deveria governar, pois representa ele um principio, e não uma pessoa. E, se soubermos apreciar as virtudes e qualidades que adornam esse sereno casal de principes, quantas maravilhas veriamos de imediato. A primeira é a heroica submissão à vontade divina, dando aos brasileiros o alto exemplo de uma vida de sacrificios e trabalho que é o pilar da sua grandeza. Não há, aliás, nenhum membro da Augusta Casa Imperial que não tenha essa compreensão prudente e sábia. Sabendo manter intato o imenso prestigio das suas excelsas pessoas, a modestia de que se revestem espontaneamente é um padrão de singeleza. E, se por desventura uma aura de incompreensão se desdobra em seu torno — já que a vida é eivada de intrigas que mais separam que unem os homens — pronto fazem brilhar a verdade seguindo o grandioso exemplo dos seus antepassados, sobretudo aquele jovem imperador que, em lagrimas com um braço em publico reconciliou-se com o patriarca, depois tutor de seus filhos. Tive ocasião de verificar de perto quantos nobres sentimentos adornam o carater desses principes que preferem a vida simples e a meditação às manifestações ruidosas, embora, no cumprimento do seu dever, não desdenhem o que convem ao conhecimento das suas pessoas da parte dos brasileiros. Mesmo as autoridades da Republica têm tido desses principes essa impressão, e, não raro, ministros, governadores e mesmo presidentes, os têm convidado para jantares, recepções, atos ficiais. Estive presente, quando da entrega da Rosa de Ouro — distinção unica na America, conferida por Leão XIII a Isabel a Redentora, com a grande honra para o Brasil de escrever S. S, uma encíclica, "Liberias", dando ao mundo a nossa Patria como exemplo — sairem juntos da Catedral do Rio de Janeiro, o presidente Gaspar Dutra e o Principe Dom Pedro Henrique, tendo, ao convite que lhe fazia o presidente, respondido o principe que teria prazer em visitar o general Dutra.

Não é demais, portanto, lembrar estas datas aniversarias, porque os brasileiros, tão conhecidos pela sua gentileza, compreenderão que se trata de uma familia brasileira modelo de virtudes nas quais têm educado os seus nove filhos, dando-lhes, desde cedo, a noção do dever a cumprir e o amor ao seu país. Do Principe Imperial Dom Luiz, primogenito de Dom Pedro Henrique, podemos contar qualidades raras na sua idade. Dos demais principes, quantas vezes eu mesmo fiquei edificado em verificar a superioridade com que se portam, tão jovens ainda.

E, embora não seja necessario ressaltar a cultura desses principes, a preocupação em estar ao par dos progressos da inteligencia humana, e, sobretudo dos problemas brasileiros e suas soluções, tem sido a direção em que a inteligencia e o coração de SS. AA. II. se tem voltado. De S. A. I. Dom Pedro Henrique, jamais se tem desapontamento quanto às judiciosas observações que sabe fazer com penetração, e, S. A. I. a Senhora Princesa Dona Maria, discorre tanto sobre artes quanto filosofia, tendo, mesmo, certa ocasião, me encantado seus conhecimentos sobre o progresso da filosofia católica na Inglaterra. Esta data por isso mesmo, sendo uma data brasileira, não passaria desapercebida.

# ACÔRDO ENTRE WASHINGTON E PEQUIM

J. N. MATHIAS

*Travam-se, há estereis semanas, as conversações sino-norte-americanas da conferencia bilateral convocada em Genebra. Trata-se de um dos problemas mais complicados da diplomacia internacional de nossos dias. Os Estados Unidos em franca hostilidade contra o governo comunista de Pequim, não o reconhecem se mantem com ele relações diplomaticas. Entrementes, o maior aliado e o mais importante de Washington, a Grã Bretanha, tinha normalizado a sua situação para com a China comunista, está desenvolvendo um intercambio comercial bastante ativo com aquela Republica Popular do Extremo Oriente, e Londres e Pequim mantêm contatos diplomaticos "de grande categoria", sem embaixadores, mas através de encarregados de negocios. Essa atitude divergente para com o problema chinês era a unica discordancia de significado que às vezes perturbava as relações entre os dois aliados britanico e norte-americano. No periodo atual em que se fala muito na possibilidade da coexistencia entre "capitalistas" e comunistas, Washington fez uma tentativa para liquidar o conflito já aberto e perigoso com a China, satisfazendo destarte aos pedidos britanicos; todavia, os norte-americanos tentaram progredir nesse rumo cautelosamente, afrouxando a tensão, mas sem reconheecr o governo de Pequim.*

*

*Os dois governos sem contatos diplomaticos imediatos, mandaram, cada um o seu embaixador encarregado a Genebra onde negociações bilaterais se iniciaram entre dois Paises que não se reconhecem. Em tais circunstancias, era compreensivel que durante longas semanas, faltavam resultados e as discussões não progrediram. Enfim, publica-se agora o primeiro acordo de relevo, que — todavia — não tem o nome de "acordo". Concluir acordos assinados só é possivel entre potencias que se reconhecem, e o fato de uma assinatura dessa especie significaria implicitamente o reconhecimento "de fato". Consequentemente, o porta-voz norte-americano acentuou: "A declaração em Genebra não constitui um acordo, mas apresenta a forma de declarações unilaterais paralelas". Dois monologos simultaneos que se correspondem, mas nada de dialogo: eis a formula um tanto rebuscada do convenio.*

*

*Era de antemão evidente que não haverá possibilidade de aproximação entre sino-comunistas e norte-americanos enquanto a China não libertar os prisioneiros e demais cidadãos estadunidenses retidos na Republica Popular. Nas "declarações unilaterais paralelas", a China reconhece o direito de todos os norte-americanos de voltarem à sua patria se assim quiserem, e Washington igualmente promete todas as facilidades aos chineses residentes na America do Norte para regressarem à Republica Popular se isso for a sua vontade. Como Washington e Pequim continuarão sem contatos diplomaticos imediatos, a Grã Bretanha fiscalizará a aplicação do acordo na China Popular, e a União Indiana nos Estados Unidos. Se bem que Washington insista em que o acordo não importe no reconhecimento diplomatico de Pequim, foi dado o primeiro passo rumo à normalização das relações entre as duas potencias cujos conflitos já estavam em vias de ameaçar a Paz do Extremo Oriente.*

BASTIDORES

# DISTRIBUIÇÃO DA CEDULA UNICA PELO T.R.E.

Funcionando cronometricamente, o Tribunal Regional Eleitoral de São Paulo iniciou ontem mesmo a distribuição da cedula unica, correspondente à primeira remessa feita pelo T. S. E., aqui chegada domingo ultimo, totalizando um milhão e trezentas mil.

Paralelamente à distribuição dos mapas para as eleições de prefeitos, vice-prefeitos e vereadores, o T. R. E. distribui tambem as cedulas unicas, pranchetas e lapis em numero correspondente ao das urnas arrecadadoras que funcionarão a 3 de outubro proximo. Aparelhado para fazer essa distribuição em 15 dias, tem, assim, o T. R. E. tempo suficiente para a perfeita organização do proximo pleito. Enquanto isso, já foi providenciada tambem a segunda remessa de cedulas, pelo T. S. E.

Não existe, portanto, razão para temores de falhas e atropelos decorrentes da má distribuição do material de votação, por parte da Justiça Eleitoral. O que se disser naquele sentido — conforme tem sido dito — não passará de simples desejo confusionista nutrido pela infima minoria que vem usando de todos os recursos e processos, buscando embaraçar a marcha do eleitorado brasileiro, rumos às urnas de 3 de outubro proximo.

No proximo pleito, o eleitorado fará a experiencia da cedula unica, escolhendo com ela apenas os futuros presidente e vice-presidente da Republica. O voto para prefeito, vice-prefeito e vereadores será dado ainda pelo processo eleitoral anterior, com a cedula antiga. Os futuros pleitos, entretanto, deverão ser totalmente realizados com a cedula unica, tudo dependendo dos resultados dessa primeira experiencia que desde já apresenta perspectivas otimistas. Não é real a "onda" que se procura fazer, admitindo dificuldades e confusão por parte do eleitorado no uso da cedula unica. O cidadão leva ou recebe a sua cedula na secção em que vai votar. Esta é rubricada pelo presidente e mesarios. Na cabine indevassavel, o eleitor assinalará, com um "X", os quadrinhos correspondentes ao nome do candidato à presidencia e ao nome do candidato à vice-presidencia. Fecha a cedula nas partes indicadas e coloca-a na urna. Tudo isso poderá ser feito em tempo infinitamente menor que o anteriormente despendido pelo eleitor, que em muitos casos, se perdia na procura das cedulas de sua preferencia, entre as milhares e milhares, de candidatos diferentes, colocadas nas estantes que existiam dentro das cabines. A familiarização com a cedula unica é imediata e o eleitor terá tempo bastante para votar calma e corretamente.

**A MORTE DE LUCIO BITTENCOURT**

Catedratico de Direito Penal da Faculdade de Direito da Universidade de Minas, o senador Lucio Bittencourt foi, sem duvida alguma, uma das figuras exponenciais da atual geração mineira. Cidadão de extraordinaria inteligencia e capacidade de trabalho, o senador Bittencourt colecionava seis primeiros lugares em seis concursos que prestara em epocas e postos diferentes. O ex-presidente do P. T. B. mineiro e senador da Republica por essa agremiação, mantinha, em Belo Horizonte, uma banca de advocacia em companhia do lider udenista Bilac Pinto, de quem era adversario politico e grande amigo. Só este fato bastaria para traçar o perfil do politico Lucio Bittencourt, tragicamente desaparecido na trincheira democratica da luta pela sucessão no Palacio da Liberdade.

Pergunta-se, agora, em determinados circulos politicos, quais serão os reflexos eleitorais que o infausto acontecimento causará à candidatura do sr. Adhemar de Barros, no Estado de Minas. A resposta é dificil. Não se poderá excluir das considerações, porem, o estado emocional desse eleitorado e a proximidade do pleito, que não permitirá a mudança de diretriz, pelo esquecimento.

SITUAÇÃO POLITICA

# JANIO ENCONTRA-SE HOJE OUTRA VEZ COM PORFIRIO

## POSSIVEL NOVA LICENÇA DO GOVERNADOR — JUSCELINO CHEGA HOJE A SÃO PAULO — JUAREZ FARA' COMICIOS À NOITE NA CAPITAL

Conforme foi divulgado, os srs. Janio Quadros e Porfirio da Paz mantiveram domingo no Palacio dos Campos Eliseos conferencia que teve a duração de três horas, depois da qual o vice-governador recusou fazer quaisquer declarações precisas. A reportagem procurou entrar em contacto, durante o dia de ontem, com o general Porfirio da Paz, o que não foi possivel, pois o vice-governador retirou-se da cidade, tendo informado a pessoa de sua familia que só prestaria informações depois de novo encontro que terá hoje com o sr. Janio Quadros.

Ouvimos pessoa intimamente ligada ao general Porfirio da Paz, a qual nos informou que durante o encontro foi tratada a questão da licença do sr. Janio Quadros, não tendo sido esse, contudo, o assunto mais importante. "A licença é possivel", informou-nos. "Contudo, a situação está ainda um pouco imprecisa, devendo tudo ficar esclarecido depois do encontro de amanhã, com o governador".

**CEDULAS ELEITORAIS COMO PROPAGANDA**

A cidade vem sendo invadida por verdadeira avalanche de cedulas de varios candidatos à presidencia da Republica, principalmente dos srs. Juscelino Kubitschek e João Goulart.

O fato tem explicação: os candidatos já haviam mandado confeccionar suas cedulas, descrentes da aprovação da cedula oficial. Contudo, com a aprovação do projeto da cedula unica, os sufragios comuns perderam valor, razão pela qual estão sendo utilizadas agora como "volantes" de propaganda.

**JUSCELINO HOJE EM SÃO PAULO**

Chegam hoje a S. Paulo os srs. Juscelino Kubitschek e João Goulart, que darão inicio a uma "tournée" pelo Interior, realizando comicios em varias cidades, até o proximo dia 23.

Amanhã falarão nas cidades de S. José dos Campos, Taubaté e Guaratinguetá, devendo visitar ainda os municipios de Aparecida, Lorena e Cachoeira Paulista.

Dia 15 realizarão comicios em Olimpia e Barretos, visitando ainda Votuporanga, Tanabí, Monte Aprazivel, Mirassol e S. José do Rio Preto.

Dia 16 falarão em Birigui e Araçatuba, devendo visitar ainda Pirajuí, Cafelandia, Promissão e Lins.

No dia 23, serão visitados bairros da capital, onde os srs. Juscelino Kubitschek e João Goulart realizarão varios comicios.

**CONTRA A POLITICA O SR. MARINHO LUTZ**

O sr. Marinho Lutz, ex-diretor da Estrada de Ferro Noroeste do Brasil, ao embarcar ontem para Poços de Caldas, apontou a influencia de politicos nas estradas de ferro como causa da crise em que se debatem nossas ferrovias oficiais.

"A politica é o grande mal das nossas estradas de ferro. Sua interferencia nas administrações impede que se selecione devidamente o pessoal do trabalho. Além disso, a instabilidade da direção, com a mudança do governo, não permite que se dê total desenvolvimento aos planos administrativos.

A titulo de exemplo, cito a Paulista e a Central: a primeira, particular, não sofre a funesta influencia das manobras politicas, nem está sujeita a mudanças bruscas de diretoria — apresenta bons serviços aos usuarios; a segunda, oficial, dispensa comentarios..."

**EM S. PAULO O GENERAL JUAREZ TAVORA**

Chega hoje a S. Paulo o general Juarez Tavora, que dará inicio a uma serie de comicios, em nosso Estado, nos quais falará tambem o governador Janio Quadros.

E' o seguinte o programa a ser cumprido:

Hoje — 19,30 horas, Ipiranga, rua dos Sorocabanos, esquina Bom Pastor.

20 horas — Vila Prudente, Praça Padre Damião; 20,30, Tatuapé, Praça Silvio Romero; 21 horas, Belem, Largo S. José do Belem; e 21,30 horas, Moóca, Largo da Moóca.

Amanhã a comitiva juarezista seguirá para o Interior, devendo visitar as seguintes cidades: Avaré, 11 horas; Santa Cruz do Rio Pardo, 13 horas; Jacarezinho, 15 horas; Paraguaçu Paulista, 17,30 horas; Martinopolis, 20,30 e, finalmene Presidente Prudente, às 21 horas.

No dia 15 serão visitadas as cidades de Andradina, Monte Aprazivel, Nova Granada, Barretos, Batatais e Ribeirão Preto.

O general Tavora permanecerá em nosso Estado até o dia 19, segunda-feira proxima.

**PORFIRIO PROCURADO POR PARENTE DE JUSCELINO**

Estamos seguramente informados de que pessoa da familia do sr. Juscelino Kubitschek, seu irmão, sr. Juvenal Kubitschek, procurou ontem o general Porfirio da Paz, em sua residencia, pela manhã, não o tendo encontrado, contudo, tendo-se amuado com o fato.

E' evidente que essa visita matinal (feita cerca das 8 horas) prende-se à participação do general Porfirio da Paz na campanha do sr. Juscelino Kubitschek, o que parece perigar, em face do encontro mantido, domingo ultimo, com o governador do Estado.

**CUNHA BUENO NA CAMPANHA DE JUAREZ**

O sr. Cunha Bueno, secretario do Governo, que se encontra licenciado para tomar parte ativa na campanha do general Juarez Tavora, regressou a nossa Capital, tendo-se declarado admirado com a repercussão da candidatura Juarez.

— "Voltei surpreso com a extraordinaria receptividade das candidaturas Juarez Tavora e Milton Campos, nas unidades de Federação que percorri", declarou. "Por longa margem de votos o general sairá vencedor nos Estados de Sergipe e Alagoas, onde os governadores Leandro Maciel e Arnon de Melo se empenham a fundo na campanha sucessoria. Na Bahia, a ativa participação do senador Juraci Magalhães e do ex-governador Otavio Mangabeira representa fator decisivo para que nossos candidatos saiam vencedores. Quanto a São Paulo apesar da ofensiva desfechada pelo sr. Adhemar de Barros, nestes ultimos dias, temendo, naturalmente, ser derrotado pela segunda vez pelo governador Janio Quadros, e da notoria dificuldade de recursos materiais com que lutamos, a situação mantem-se inalterada. Isto é, Juarez e Milton Campos obterão na Capital e no Interior, pelo menos, 700 mil votos "acrescentou o secretario do Governo.

# JANELA INDISCRETA

J. J.

**DOLAR E "A CARROCINHA"**

Um autentico saporifero (remedio para insonia) é o filme "A Carrocinha". Uma historia arrastada e de uma falta de espirito capaz de comover o mais exigente dos homens inteligentes. Dá pena se vêr que ainda há pessoas arriscando o seu nome para o grande publico sujeito a nunca mais ser levado a serio. Afinal de contas a materia prima para a confecção de fitas custa dolar e dolar só se consegue plantando café, colhendo, desgastando as nossas ferrovias, transportando para o exterior e fazendo mil ginasticas para manter o preço lá fóra. Depois de tudo isso pegar esse mesmo suadissimo dolar e entregar para se fazer "A Carrocinha", é o cumulo.

**VEREADORES E TELEVISÃO**

Eleitor, cuidado com candidatos a vereadores fazendo propaganda na televisão. Cada minuto custa mente). Um vereador ganha 18 mil cruzeiros por mês. Portanto que gasta mais do que irá perceber está querendo fazer alguma "jogada" diferente.

**POLITICA ATRAVEZ DO CINEMA**

J. J. chama a atenção do Serviço de Censura Federal no setor de cinema, no caso das propagandas eleitorais que estão sendo impinjidas como "Complemento Nacional". Há uma lei obrigando passar os tais "Complementos". Acontece que, os candidatos, não se sabe como, conseguiram empurrar afrontosas propagandas que os exibidores são obrigados a pagar. Será que a turma da Censura é capaz de dar uma explicação ao caso?

**FUTEBOL**

No Rio: houve qualquer "marmelada". O Flamengo não pode perder. Em São Paulo: vitoria de pirro do São Paulo F. C. e o incontestavelmente maior entre os maiores (não precisa dizer que é o Palmeiras), cumprimenta e pede passagem". Esse negocio de zero ponto perdido, doi, não doi Cagliostro?

**MINAS, BARALHO E JUIZ**

A noticia vem de Belo Horizonte. O juiz da 1.a Vara Civel de Capital mineira, autorizou o registro da "Associação dos Carteados". Presidente da entidade de jogatina: Raimundo Justino Ramos. Objetivo: difundir, aperfeiçoar e disciplinar a pratica dos jogos de baralhos (permitidos por lei), tais como, desão, dourão douradão, truque e mais outros.

Para começo de conversa em epoca de eleições, vai bem. Pode ser traduzido inclusive da seguinte maneira: mais votos para Juscelino e menos para Adhemar.

**OUTRA VEZ O MOTO-CONTINUO**

Fazia já algum tempo que não aparecia na praça nenhum descobridor novo do moto-continuo. As agencias de combustiveis mostravam-se tranquilizadas com o fato, denunciativo da desesperança de todos os genios em disponibilidade de encontrar a principio que faz funcionar aparelhos a seco. Agora, porém, temos o sr. Fortunato Bechir, que anuncia uma exposição, a se inaugurar proximamente, de nada menos de 3 tipos de moto-continuo: movido pelo peso solido: movido pelo peso e pressão de quantidade de agua: finalmente, moto-continuo movido apenas pelo peso de quantidade de agua.

A mostra terá lugar em Santos. A fim de prevenir atropelos, desde já o sr. Fortunato Bechir procede à distribuição de ingressos preferenciais, embora advirta que somente a 1.o de Dezembro anunciará a data de inauguração.

DECIDE O T.R.E. EM SESSÃO PLENARIA

# DIRETORIO MUNICIPAL DO PTB GANHA A CAUSA

Os diretorios municipais do PTB têm competencia para representar o partido perante a justiça eleitoral — essa, em sintese, a decisão de ontem do Tribunal Regional Eleitoral.

Conforme noticiamos pormenorizadamente, o diretorio municipal desta capital deu entrada no T. R. E. de um recurso contra o indeferimento pelo juiz da 5.a Zona, o qual, seguindo a orientação da egregia côrte, despachou que apenas o diretorio regional podia representar o partido junto à justiça eleitoral. Baseou-se o magistrado, para sua decisão, nos estatutos petebistas.

Não obstante, durante a sessão de ontem, tendo como relator o sr. Fernando Euler Bueno, foi dado ganho de causa ao diretorio municipal, ficando claro que o P. T. B., através de seu regimento interno da secção paulista, delegou aos diretorios municipais a competencia para representarem o partido, inclusive perante os juizes eleitorais. Acentue-se que a decisão do T. R. E. foi tomada contra os votos dos desembargadores Vasco Conceição e Syllos Cintra; o primeiro aludiu à impossibilidade de se considerar "nacional" um partido que tem diferentes regimentos em cada Estado, e o segundo entendeu que ao T. R. E. não competia o exame de regimentos internos de agremiações partidarias — que não estão sequer registradas na Justiça Eleitoral.

Dessa forma, os delegados dos diretorios municipais do P. T. B. podem representar o partido perante a justiça eleitoral, o que não acontecia antes, já que noutra oportunidade o proprio Tribunal decidira que apenas ao diretorio regional competia tal ação.

**SEGUNDAS-VIAS**

Somente até às 18 horas de hoje o Tribunal Regional Eleitoral receberá requerimentos em que são solicitadas segundas-vias de titulos eleitorais. Ainda há tempo para as pessoas que perderam ou extraviaram os seus titulos primitivos ficarem de posse desses documentos, através de copias.

**FOLHAS DE VOTAÇÃO**

Até o fim desta semana — segundo conseguimos apurar — deverá estar concluido o serviço de confecção das "folhas" de votação, iniciadas há alguns dias. A tarefa relativamente ao Interior já foi concluida, restando apenas parte da capital. O trabalho nesse setor continua ininterrupto no TRE, isto é, 24 horas por dia, em 3 turmas.


CONTRA O IMPOSTO SOBRE A RENDA QUE SACRIFICA O SALARIO

No seu programa de reforma de base, Adhemar de Barros inclui uma revisão fundamental no imposto sobre a renda que hoje em dia pesa sobre os salarios dos operarios, funcionarios publicos, comerciarios, profissionais liberais, bancarios, técnicos.

ADHEMAR

afirma:

"SALARIO NÃO É RENDA!"


PREFEITURA MUNICIPAL

# PROVAVEL AUMENTO DO PREÇO DA CARNE BOVINA NO VAREJO

## Opinam tecnicos em abastecimento — 50% dos açougueiros retiraram carne ontem no Tendal Unico da Prefeitura — Inalterada a situação — No momento, não serão tomadas as medidas de emergencia anunciadas pelo prefeito — Viagem do sr. Lino de Mattos

**No Tendal Unico da Prefeitura, foi a reportagem informada ontem, à tarde, que os fornecimentos do dia aos açougueiros atingiram, aproximadamente, a 400 toneladas, equivalentes a cerca de 50% das retiradas habituais de carne bovina que os varejistas ali fazem. Da tonelagem mencionada, 160 foram provenientes dos marchantes, 150 dos frigorificos e 108 dos matadouros do interior do Estado, devidamente autorizados.**

**Como se pode verificar, a maioria dos açougueiros permaneceu solidaria com o presidente do Sindicato de classe, sr. Lauro Elorza, que conforme divulgamos é de opinião que os varejistas deverão manter o "lock-out", a fim de convencer a COFAP a revogar o aumento de preço autorizado para a venda do produto no atacado ou, então, tomar providencia analoga com relação aos retalhistas.**

**PROVAVEL AUMENTO DO PREÇO**

Opinam alguns tecnicos em abastecimento que, em decorrencia das conversações que se promovem no Rio de Janeiro, entre as autoridades federais e a comissão de parlamentares estaduais, a venda da carne bovina no varejo sofrerá majoração. As mesmas fontes argumentam que os atacadistas (frigorificos e marchantes) já fizeram sentir aos poderes publicos a impossibilidade de operarem, comercialmente, com os preços anteriores ao aumento recentemente concedido, em face das cotações vigentes nas invernadas e nas fontes de produção. Assim, se não se reduz o preço no atacado, necessario se faz um aumento no varejo, porque, caso contrario, permanecerão os açougueiros em "lock-out". No final, como sempre acontece, a população é que acabará por pagar mais pelo produto.

**MEDIDAS DE EMERGENCIA**

Fomos informados, na Secretaria de Higiene, de que a Prefeitura não pretende, no momento, ordenar as medidas de emergencia anunciadas, através das quais a propria administração municipal tomaria a si o encargo de promover a distribuição da carne bovina a emporios, mercearias ou outros estabelecimentos que possuam camaras frigorificas, para sua venda à população. As providencias de emergencia, para enfrentar a atual conjuntura do abastecimento de carne à população, só serão adotadas se as conversações no Rio de Janeiro não surtirem os efeitos desejados e os retalhistas prosseguirem no intento de não retirar a carne para a venda no varejo.

**AUSENTE**

O prefeito Lino de Mattos não esteve em seu gabinete no dia de ontem. Sabado ultimo seguiu para Belo Horizonte e, dali, para o Rio de Janeiro, a fim de participar das homenagens postumas ao senador Lucio Bittencourt. O regresso do prefeito estava marcado para ontem, à noite, segundo informações que nos foram prestadas em seu gabinete.

ASSEMBLEIA LEGISLATIVA

# HOMENAGEADA A MEMORIA DO SENADOR LUCIO BITTENCOURT

## Suspensos os trabalhos da sessão de ontem — Discorreram sobre a personalidade do extinto lideres de todas as bancadas

A Assembléia homenageou ontem, com a suspensão dos seus trabalhos, a memoria do infortunado senador Lucio Bittencourt, cuja vida foi brutalmente cortada no lamentavel acidente de sabado ultimo, no interior de Minas Gerais.

A despeito das restrições que uma ou outra atitude do desditoso politico pudesse provocar, não há negar que o seu passamento constituiu um rude golpe na vida das nossas instituições democraticas, que ele servia com dedicação e eficiencia.

Ainda moço, combativo, dotado de viva inteligencia, ilustrada por brilhante cultura, o senador Lucio Bittencourt era, efetivamente, uma das figuras mais interessantes do atual cenario politico do Brasil, projetando-se dia a dia como autentico lider, destinado a desempenhar papel de acentuado relevo no funcionamento das instituições.

Encontrava-se em plena luta, quando a fatalidade o atingiu. Disputava o governo do grande Estado montanhês, em desafio às determinações do seu proprio partido, que, por infeliz coincidencia, no dia mesmo da sua morte o eliminava das respectivas fileiras, pelo delito de indisciplina partidaria.

Eis aí o traço predominante do infortunado politico: a disposição para a luta, em cujo fragor veio a tombar.

E' mais um penoso tributo que a vida publica cobra àqueles que a ela se consagram.

Na ultima campanha tocou a vez ao então candidato ao governo da Bahia, vitimado em identicas circunstancias.

Outros muitos pagaram o mesmo tributo.

E Lucio Bittencourt não será, por certo, o ultimo a resgatá-lo. E' o drama do homem publico, cuja existencia acaba sendo totalmente absorvida pelas tremendas e insaciaveis solicitações da politica, frequentemente ao preço do proprio sacrificio final, como acaba de acontecer com o desditoso senador por Minas.

**SUSPENSOS OS TRABALHOS**

Logo após a instalação de seus trabalhos a Assembléia Legislativa os suspendeu, ontem, em homenagem à memoria do senador Lucio Bittencourt, vitimado em recente desastre de aviação em Minas Gerais.

Com esse objetivo, o deputado Pinheiro Junior encaminhou requerimento à Mesa, que o julgou regimental. Encaminhando a votação, usaram da palavra lideres de todas as bancadas, que enalteceram a personalidade do extinto, acentuando a sua valiosa contribuição à vida publica do país.

Posto a votos, o requerimento foi aprovado por unanimidade. O presidente Franco Montoro, após solidarizar-se com a homenagem, suspendeu os trabalhos, convocando nova sessão para hoje, com a mesma ordem do dia.

**O PROBLEMA DA CARNE**

Deferindo um requerimento de autoria do sr. Hilario Torloni, o presidente Franco Montoro indicou os srs. Osvaldo Massel, Cantidio Sampaio, Farabulini Junior e o proprio autor da proposição, para integrarem comissão especial que deverá estudar uma solução que atenda ao angustiante problema da carne. A proposito, acentuou-se que a crise do momento procede principalmente do seguinte fato: o produto está liberado no atacado e tabelado no varejo. Essa disparidade cria uma situação de desequilibrio nos preços, que deve ser evitada a bem dos consumidores.

A comissão de parlamentares deverá examinar o assunto junto à COFAP e ao presidente Café Filho, devendo para tanto embarcar para o Rio de Janeiro.

RECADO PARA OS FUNCIONARIOS ESTADUAIS:

# O GOVERNO VAI PAGAR VANTAGENS EM ATRASO

O prof. Carvalho Pinto, secretario da Fazenda do Estado, informou à reportagem ter apresentado ao governador Janio Quadros um plano de pagamento dos atrasados do funcionalismo publico do Estado, alusivos a vantagens a ele concedidos e cujos pagamentos haviam sido sustados pelo Executivo, no inicio da atual admnistração em face da situação financeira dificil por que, então, passava o Estado. Salientou o titular da Fazenda que ainda este mês serão pagos os primeiros atrasados num total de 15 milhões, sendo que os atrasados montam em cerca de 180 milhões.


COMICIOS

JUAREZ

O Comitê Central Pró-Juarez comunica que é o seguinte o programa definitivo de comicios a ser obedecido:

NA CAPITAL

HOJE, 13 DE SETEMBRO

19h30 — Ipiranga — Rua Sorocabanos esq. Bom Pastor.
20h00 — Vila Prudente — Praça Padre Damião.
20h30 — Tatuapé — Praça Silvio Romero.
21h00 — Belem — Largo São José do Belem.
21h30 — Moóca — Largo da Moóca.



ÊSTE É UM GRANDE SALTO!

MAS ÊSTE É O MAIOR!

Proporciona:
Elegância!
Economia!
Confôrto!

SALTOS DE BORRACHA

GOODYEAR

CONHECIDOS E PREFERIDOS EM TODO O BRASIL

ADMINISTRAÇÃO

# POLITICA DE TARIFAS BAIXAS PARA CORTEJAR AS MASSAS

## Causas dos "deficits" das empresas industriais do governo, apontadas pelo ministro da Viação — E' preciso criar nova mentalidade

**O ministro da Viação, sr. Otavio Marcondes Ferraz, pronunciou sexta-feira ultima conferencia no Instituto de Engenharia, na qual, analisando problemas fundamentais dos transportes, entre outros pontos, ressaltou a necessidade de reajustar suas tarifas e melhorar as condições tecnicas da sua exploração. Folgamos em registrar que outra não tem sido a pregação desta coluna,senão a necessidade de os serviços industriais, mantidos e explorados pelo Estado, cobrarem tarifas que, embora sem fitos de obter lucros, como qualquer empresa particular, pelo menos cubram as despesas com a sua operação e permitam certo excedente para a renovação do material rodante, da maquinaria e do aparelhamento, a fim de possibilitar maior rendimento e indispensavel eficiencia.**

**"Para cortejar as massas pouco esclarecidas, declarou, fez-se a politica das tarifas baixas, geradora dos "deficits". Em seguida, depois de perguntar quem os paga, afirmou: "O "deficit" é pago pelo contribuinte geral, isto é, por cada um de nós. Assim é que, quando um de nós viaja de São Paulo para o Rio, pela Central do Brasil, um pobre ribeirinho do Amazonas paga uma parte de nossa passagem. Esquecem-se os contribuintes, os usuarios que, se nessa passagem eles têm um preço reduzido, outros brasileiros estão pagando uma parte dela através dos impostos. Pagam pelos serviços que não usam. Mas o viajante que se benificiou com o preço baixo da passagem Rio-São Paulo, deve lembrar-se que ele tambem contribui com certa importancia no valor da passagem de outros viajantes que trafegam entre Rio-Belo Horizonte, Recife-Arcoverde, Salvador-Jequiéro ou Bauru-Campo Grande".**

**E' o caso do Departamento de Aguas e Esgotos, que cobra pela agua fornecida aos paulistanos importancia inferior às despesas realizadas com a verificação mensal do consumo assinalado nos hidrometros e as demais operações burocraticas ligadas à extração e cobrança da conta. Não é de estranhar, pois, que a antiga RAE continui a lutar contra a falta de verba para ampliar a sua rede distribuidora. No entanto, a grita é geral contra a falta d'agua. Fato identico, aliás, ocorre com as estradas de ferro nacionais, com exceção, talvez, apenas da Companhia Paulista de Estradas de Ferro. Todavia, seus empregados, sempre que surge ensejo, reclamam equiparação salarial com seus colegas governamentais. De fato, o pessoal da Sorocabana ganha melhor, muito melhor, que o da Paulista. Daí as medidas saneadoras preconizadas pelo ministro da Viação, para a recuperação da rede ferroviaria nacional.**

FORMAÇÃO PROFISSIONAL

Disse ainda o sr. Marcondes Ferraz que, alem do equipamento mecanico que necessitamos adquirir e aperfeiçoar, necessitamos tambem do equipamento humano capaz de realiza-lo, de faze-lo funcionar eficientemente. "A formação e seleção do pessoal estão na base de qualquer processo moderno de administração, e o administrador que assim não proceder, terá falhado numa das suas principais funções".

NOVA MENTALIDADE — "O problema é um problema de organização, é um problema de lider, de liderança, é um problema de comando. Muito mais do que um problema tecnico, propriamente dito, declarou que é um problema politico, porque é um problema do Estado. Para resolver esse problema, concluiu, é necessario que mudemos a nossa mentalidade politica e que os homens publicos busquem o seu prestigio nos serviços que prestam ao país e não nos empregos que arranjam para os seus apaniguados".

VARIZES? USE HEMO-VIRTUS LÍQUIDO E POMADA

AÇÚCAR União DUPLAMENTE FILTRADO ADOÇA MAIS!

GUIA CATÓLICO
EDIÇÃO 1955 - Adquira pelo fone: 34-2725

# FECHADO O HOSPITAL NO VELHO E INFECTO CASARÃO

## Cubiculos escuros, instalações deficientes — Trastes de toda sorte como mobilia — Doentes também no porão imundo e escuro — O "elevador": estrado de cama com quatro cordas e manivela

**Os "comandos sanitarios" realizaram, na tarde de ontem, sensacional diligencia que culminou com o fechamento do Hospital "São Francisco de Assis", na rua da Liberdade, em virtude das precarias condições em que o estabelecimento foi encontrado.**

**As autoridades sanitarias interditaram o referido hospital. Determinaram, ainda, o relacionamento dos doentes ali internados, os quais serão removidos, ainda hoje, para hospitais do governo estadual, onde encontrarão condições de tratamento condizentes com os seus males.**

O ESTABELECIMENTO

A referida casa de saude, que foi instalada num casarão velho da rua Liberdade, era dirigida pelo seu proprietario, o medico Antonio D'Angelo, que ali interna até mesmo nos porões infectos do velho casarão os seus doentes, em cubiculos divididos por tabiques de madeira, onde a aeração e iluminação naturais são deficientissimas. Vale salientar, tambem, que essa parte do casarão não recebeu sequer o menor tratamento para ser transformado em enfermaria. No fundo de corredores escuros e cheios de pedaços, camas velhas e trastes de toda sorte, encontrava-se invariavelmente um doente sobre um catre. A presença da indigencia, da falta de conforto e de higiene, pintam um quadro impossivel de ser descrito. Imaginem os leitores uma pocilga. Terão aí então uma idéia palida da realidade que presenciamos, nessa diligencia realizada pelos "Comandos" no Hospital São Francisco de Assis. Havia nesse porão, nada menos de quatro doentes, entre os quais, uma senhora de nome Benedita Silva, portadora de cancer no seio.

Essa senhora informou ao proprio secretario da Saude, dep. Scalamandré Sobrinho, e ao medico Mario Paiva, que viera para o porão, em face do mau cheiro que sua doença produzia e que como paga de sua hospitalização, procedia à limpeza do referido porão.

NÃO POSSUE LAVANDERIA

Constataram ainda as autoridades que o hospital não possue lavanderia, sendo toda a rouparia lavada fora por particulares. Essa irregularidade é, sem duvida, imperdoavel, pois, é bem possivel que essas roupas de doentes sejam lavadas juntas com roupas de pessoas sãs o que constitue grave perigo de contaminação. Não há, ainda, no hospital incinerador de lixo nem caixa de agua. A sua cozinha é de uma pobreza de instalação de estarrecer. Num bar qualquer, cozinha como aquela do hospital do medico D'Angelo, seria prontamente fechada.

O "ELEVADOR"

O velho casarão é um sobrado. Alem do porão e o terreo, possui um andar superior, onde foram instalados uma enfermaria e alguns quartos, para o recolhimento de internados de maior posse. Acontece, entretanto, que não possui o predio elevador. A escada que dá acesso ao andar superior é muito estreita, tornando-se impraticavel a sua utilização para transportar um doente em maca. Então, ideou o proprietario do hospital um catre elevatorio, amarrando nas extremidades de um estrado de cama velha, quatro cordas que, enroladas numa bobina colocada no sotão do predio, promovem o transporte do doente para a enfermaria superior, quando se aciona a sua manivela.

NOVAS DILIGENCIAS

A reportagem do C.P. apurou, ainda ontem, que novas diligencias em hospitais da capital bandeirante serão realizadas, em virtude de constantes denuncias e reclamações que as autoridades estão recebendo contra esses estabelecimentos.

*UM SÃO BENTO DIFERENTE — O cardeal de São Paulo, d. Carlos Carmelo de Vasconcelos Mota, abençoou, no Colegio Santo Americo, dos Padres Beneditinos, a obra do pintor retratista de fama internacional, Antal Medgyessy, que, numa concepção diferente, representa São Bento. O artista hungaro, retratista de reis e da alta aristocracia na Europa, já alcançou sucesso no Brasil, e é portador de premio de exposição nacional.*

*São Domingos Savio*

# SÃO DOMINGOS SAVIO, O "SANTO DA JUVENTUDE"

## Festividades religiosas terão inicio hoje — O livro "Domingos Savio - aluno de S. João Bosco"

Terão inicio, hoje, nesta capital, solenes festividades religiosas em louvor de São Domingos Savio, o santo adolescente, modelo e exemplo da juventude. O programa dessas festividades, que se estenderão até o proximo dia 18, foi organizado pela Diretoria do Ensino Religioso da Arquidiocese e pela Congregação Salesiana. A proposito da vida desse extraordinario menino-santo que a igreja vai venerar neste periodo de festividades, a Livraria Editora Salesiana está distribuindo um livro, de autoria do pe. Luiz Castano, S. D. B., traduzido pelo pe. Luiz Marsigaglia, S. D. B., cuja leitura é sobremodo util para o conhecimento daquele que foi chamado o "Santo da Juventude". Trata-se de "Domingos Savio", aluno de São João Bosco" e que foi publicado, pela 1.a vez, na data da canonização do jovem Santo. "O escritor — diz o pe. Marsigaglia na apresentação dessa obra — quiz iluminar a suave figura de Domingos Savio com os reflexos da amavel santidade de Dom Bosco. Dest' Arte, o livro enriqueceu-se de fortes jactos de luz celeste e resultou uma obra prima de hagiologia". Entre muitas coisas que o livro relata, está a devoção do santo jovem ao Anjo da Guarda, o que era um aspecto ignorado ou pouco conhecido de sua vida.

O PROGRAMA

E' o seguinte o programa das festividades a serem realizadas de hoje até o proximo dia 18, em louvor a S. Domingos Savio:

Hoje, às 17 horas na Pontifícia Universidade Catolica, rua Monte Alegre, 984. Apologia do novo Santo pelo pe. Carlos Leoncio da Silva, SDB, diretor da Faculdade Salesiana de Filosofia, Ciencias e Letras de Lorena. Sessão dedicada aos Catedraticos e Universitarios.

Amanhã, às 21 horas, no salão nobre da Faculdade de Estudos Economicos, Al. Dino Bueno, 535. Sessão comemorativa promovida pelo Centro Academico Leão XIII, da Faculdade de Estudos Economicos.

Dia 15, às 19,30 horas, no teatro do Liceu Coração de Jesus, Alameda Nothman. Conferencia para os alunos salesianos pelo sr. Demétrio Badaro.

Dia 16, às 20,30 horas, no teatro do Liceu Coração de Jesus, conferencia para os pais e educadores com a participação da Confederação das Familias Cristãs, pela professora Carolina Ribeiro, secretaria de Educação.

Dia 17, às 20,30 horas, no teatro do Liceu Coração de Jesus, conferencia para os cooperadores e ex-alunos de Dom Bosco, pelo sr. Plinio Corrêa de Oliveira, Catedratico da Pontificia Universidade Catolica.

Triduo religioso, dias 15, 16 e 17, no Santuario do Coração de Jesus. Às 6,30 e 8,30 horas: Missa para os alunos do Liceu; às 7,30 horas: Missa para os fiéis e associações paroquiais; às 16,30 horas: Magnificat — função para os alunos do Liceu; às 19,30 horas: Função para os fiéis e associações paroquiais. Dia 17, sabado — às 9 horas: Missa para os seminaristas diocesanos e religiosos, com pregação de d. Antonio M. A. de Siqueira, bispo-auxiliar; às 15 horas: Função para as filhas de Maria Auxiliadora e suas alunas.

Domingo, dia 18, Festa de São Domingos Savio — Concentração da juventude na praça da Sé, às 9 horas. O cardeal d. Carlos Carmelo de Vasconcellos Motta, arcebispo metropolitano, celebrará a Santa Missa e dirigirá a palavra à juventude pauli-poli; após a missa, haverá desfile juvenil acompanhado a imagem do Adolescente Santo aos Campos Eliseos.

## Campanha de gratidão aos fundadores de São Paulo

JANTAR EM HOMENAGEM A' ASSEMBLEIA LEGISLATIVA E A' CAMARA DE VEREADORES DE SÃO PULO

Ao ensejo da "Primeira reunião-relatorio" dos "generais" e chefes de grupo responsaveis pela Campanha de Gratidão aos Fundadores de São Paulo, realizar-se-á hoje, às 20 horas, no Hotel Esplanada, um jantar em homenagem à Assembleia Legislativa e à Camara Municipal de São Paulo.

Usará da palavra em saudação aos homenageados o desembargador Percival de Oliveira.

A fim de possibilitar a melhor coordenação dos relatorios pede-se aos colaboradores que compareçam às 19 horas.

## VACINAÇÃO DE CÃES

A ambulancia da Sociedade Protetora de Animais estará estacionada nos seguintes bairros, para a vacinação de cães:

Quinta-feira, às 10 horas, na praça N. S. Aparecida, no bairro de Moema, atrás da igreja. Sabado, às 13 horas, na praça Guilherme Rudge, frente à Casa Maternal "Leonor Mendes de Barros", no bairro do Braz.

# PROIBIDAS TAMBEM EM SANTOS AS PUBLICAÇÕES LICENCIOSAS

## Baixou o juiz de Menores daquela comarca portaria nesse sentido — A relação das revistas

Secundando a campanha que o juiz de Menores da capital vem empreendendo contra as publicações consideradas licenciosas, o sr. Aldo de Assis Dias, juiz de Menores da comarca de Santos baixou, ha dias, a seguinte portaria:

O sr. Aldo de Assis Dias, juiz de Direito da Vara de Menores da comarca de Santos, usando das atribuições e poderes que lhe são conferidos por lei, e

Considerando que compete ao juiz de Menores declarar quais as publicações de carater obsceno, a fim de impedir a respectiva circulação (lei n.o .. 2.083, artigo 1, § 1.o);

Considerando que, pela Portaria n.o 34, baixada por este Juizo, em 16 de julho de 1954, foram declaradas como incursas no carater de obscenidade as revistas: — "Seleções Sexuais", "Sexiologia", O Nudismo", "Conselhos Sexuais", "Copacapana", "Reportagem Proibida", "Ciencia e Sexualidade", "Naturismo", "Beleza Paris Hollywood", "Riso", "Bom Humor", "Seleções Humoristicas" e "Venus";

Considerando que, alem das aludidas publicações, devem, tambem, ser declaradas como de carater obsceno, os jornais e revistas, adiante referidos, cuja essencia é atentaria à moral e aos bons costumes;

Considerando que a existencia de tais periodicos constitui abuso no exercicio da liberdade de imprensa (artigo 9, letra "e", da cit. Lei) e que os mesmos "ferem a moral — comum, investindo contra os mais nobres sentimentos da familia";

Resolve determinar:

1.o) — Ficam expressamente proibidas, na comarca de Santos, a exposição e venda, não só das publicações arroladas na citada Portaria n.o 34-54, como tambem dos seguintes periodicos: — "Brasilidade", "Escandalo", "Fotografia Artistica" "Gala", "O Governador", "Helios", "Lei e Policia", "Mignon", "Modelstudiar", "Nudismo e Beleza", "Paris Hollywood", "Regal", "Reporter 13", "Seleções de Rir", Sensation", "Só... Rindo", "Sun and Health", "Tentação", "Vamos Rir" e "Vida e Beleza", as quais já foram declaradas como incursas no carater de obscenidade pelo M. Juiz de Menores da capital do Estado (V. "Portaria, de 23 do corrente);

2.o) — Os exemplares encontrados nos lugares desse genero de comercio serão apreendidos, para as providencias previstas no § 2.o, do artigo 53, da precitada Lei;

3.o) — Fica, tambem, proibida a remessa, por qualquer meio de transporte que implique na importação ou a exportação dos mencionados periodicos, dentro ou para fora do territorio da comarca de Santos;

4.o) — A's autoridades judiciarias e administrativas, por seus orgãos competentes, encarregados do serviço de fiscalização, incumbe contribuir para o exato cumprimento da presente Portaria, que apoia e ratifica as determinações constantes da Portaria n.o 34-54, deste Juizo, e da Portaria baixada pelo Juizo de Menores da capital do Estado em 23 do corrente.

Cumpra-se. Registre-se e Publique-se.

Remeta-se copia ao exmo. sr. secretario da Segurança Publica do Estado, ao exmos. srs. prefeitos dos municipios de Santos, São Vicente, Guarujá, Cubatão e Itanhaen, aos exmos. srs. presidentes das Camaras Municipais de Santos São Vicente, Guarujá, Cubatão e Itanhaen, aos exmo. sr. delegado Auxiliar da 7.a Divisão Policial, ao exmo. sr. diretor da Policia Maritima, ao exmo. sr. Inspetor da Alfandega de Santos, ao exmo. sr. Guarda-Mór de Santos, ao sr. presidente do Sindicato dos Jornais e Revistas, para os devidos fins.

Santos, 27 de agosto de 1955

O Juiz de Menores,

a) ALDO DE ASSIS DIAS

# "CORREIO" ESCOLAR

25.o ANIVERSARIO DE FORMATURA DE PROFESSORES DE ITAPETININGA

**Festa comemorativa** — Os professores diplomados no ano de 1930, pela então Escola Normal "Peixoto Gomide", de Itapetininga, hoje Instituto de Educação, arregimentam-se para as comemorações festivas do transcurso do 25.o ano de sua formatura.

Alguns professores, ora em exercicio em Sorocaba, na Capital e em Itapetininga, decidiram tomar a iniciativa das festividades, para as quais solicitam a adesão e o apoio de todos os colegas, a fim de que a grata efemeride seja condignamente comemorada.

Nesse sentido esperam receber, tão logo quanto possivel, qualquer pronunciamento dos colegas, quer sobre a adesão e apoio, quer sobre sugestões para as festividades, inclusive a data mais conveniente.

A correspondencia, nesse sentido, poderá ser enviada, desde já, para a profa. Olga Cury, rua José Bonifacio n. 18, Sorocaba.

CALIGRAFIA MUSCULAR NA ESCOLA PRIMARIA

O Departamento de Educação, em boa hora, resolveu instituir um Curso de Caligrafia Muscular, destinado especialmente aos professores primarios em exercicio.

A iniciativa que vem ao encontro dos interesses do ensino, porque atende a exigencias do proprio programa em vigor na escola primaria, está encontrando otima acolhida, pois já sobem a mais de seis dezenas o numero de candidatos inscritos no Curso de Caligrafia Muscular.

As inscrições encerram-se hoje, às 15 horas, e as aulas terão inicio amanhã, às 16,30 horas, no Instituto de Educação "Caetano de Campos", prosseguindo depois três vezes por semana, às 2.as, 4.as e 6.as feiras. À vista do numero de inscritos haverá duas turmas diarias, às 16,30 e às 17,30 horas.

As aulas serão ministradas pelas professoras Cymocéa de Camargo Becker, que seguirá o metodo C. C. Lister, introduzido no país pelo prof. A. Anderson, no Mackenzie College.

FACULDADE DE MEDICINA

**Defesa de tese** — Realizou-se sabado ultimo, na Faculdade de Medicina da Universidade de São Paulo, a Defesa de Tese de Doutoramento do medico sr. Licio Marques de Assis. A comissão julgadora aprovou com distinção o trabalho apresentado.

EXTENSÃO UNIVERSITARIA

ENCERRAMENTO DO CURSO DE QUIMICA DOS ALIMENTOS — Com a presença do diretor da Faculdade de Farmacia e Odontologia, prof. Aristoteles Orsini, de representante do reitor da Universidade de São Paulo, sr. Rone Amorim, de professores e assistentes da Faculdade e de grande numero de alunos, encerrou-se, ontem, dia 12 de setembro de 1955, na Faculdade de Farmacia e Odontologia, o Curso sobre Quimica dos Alimentos, ministrado pela professora Maria Aparecida Fourchet de Campos. O curso ora encerrado faz parte da série de cursos sobre problemas brasileiros que a Reitoria da U. S. P., sob a orientação do reitor prof. Alipio Correa Neto, está realizando pela Divisão de Difusão Cultural do seu Departamento de Cultura, com a cooperação dos institutos universitarios da U. S. P. Falou a professora d. Maria Aparecida Pourchet de Campos. A seguir usou da palavra o sr. Rone Amorim, diretor da Divisão de Difusão Cultural do DC da RUSP, agradecendo a valiosa cooperação que a diretoria da Faculdade de Farmacia e Odontologia e a professora Maria Aparecida Pourchet de Campos trouxeram ao referido curso. Encerrando a sessão falou o prof. Aristoteles Orsini, diretor da Faculdade de Farmacia e Odontologia. O curso de extensão universitaria sobre Quimica dos Alimentos alcançou elevado numero de inscrições. Inscreveram-se nada menos do que 129, dos quais 108 fizeram jus a certificado e 3 a atestados.

OUTROS CURSOS

Aulas programadas do curso de extensão universitaria em desenvolvimento:

A GENETICA E OS PROBLEMAS HUMANOS — Hoje, às 20,30 horas, no anfiteatro de Quimica da Faculdade de Filosofia, Ciencias e Letras da U. S. P., à Alameda Glete, 463, mais uma aula do curso sobre a Genetica e os Problemas Humanos, ministrado pelo professor Theodozius Dobzhansky sobre: "Herança biologica e herança cultural".

GEMOLOGIA — Estudo das pedras preciosas — Pelo professor Reinaldo Ramos de Saldanha da Gama, amanhã, às 20,30 horas, na Faculdade de Filosofia, Ciencias e Letras, Departamento de Mineralogia.

FOLCLORE BRASILEIRO — Pelo professor Alceu Maynard de Araujo, dia 23, às 20 horas, no Centro de Ciencias, Letras e Artes de Campinas, à rua Bernardino de Campos, 989, naquela cidade, sobre o tema: — "As artes populares no interior brasileiro".

ECONOMIA BRASILEIRA — Pelo professor Dorival Teixeira Vieira, dia 15, na Faculdade de Ciencias Economicas e Administrativas, sobre o tema: "Problema cambial no Brasil".

DADOS ESTATISTICOS — O prestigio da Universidade de São Paulo não se limita ao ambito nacional. Para se ter uma idéia da sua projeção no mundo cientifico e cultural internacional basta dizer que, em 1954, cursaram a U. S. P., nada menos de que 340 alunos estrangeiros, dos quais 273 eram homens e 67 mulheres, pertencentes a 42 nacionalidades diferentes. Os paises que mantiveram o maior numero de estudantes foram: Italia, com 56; Venezuela, 51; Polonia, 28; Alemanha, 36; Japão, 29; e Panamá, 18. Os outros 112 alunos estavam distribuidos por 36 nacionalidades diferentes.

var.....

ORQUESTRA UNIVERSITARIA DE CONCERTOS — No proximo dia 16, às 21 horas, no Teatro Universitario da Faculdade de Medicina da Universidade de São Paulo, à avenida Dr. Arnaldo, concêrto de musica de camara e palestra ilustrada sobre musica francesa do século XVIII. Entrada franca a todos os interessados.

COLEGIO ESTADUAL "PRESIDENTE ROOSEVELT"

Transcorrendo no proximo dia 16 do corrente o 61.o aniversario de fundação do Antigo Ginásio do Estado, atualmente Colegio Estadual "Presidente Roosevelt" (Parque Pedro II) — a direção daquele tradicional estabelecimento de ensino, fará realizar, no Centro do Professorado Paulista gentilmente cedido pela sua digna diretoria, uma sessão Litero-Musical, com inicio às 15 horas, em comemoração a essa efemeride.

CURSOS DE TAQUIGRAFIA

Acham-se abertas as matriculas para as novas turmas dos cursos gratuitos de taquigrafia, oral e por correspondencia, patrocinados pela Difusão Taquigrafica Nacional. Os referidos cursos são ministrados em diversos horarios, com aulas bi-semanais e terão a duração de quatro meses, em cujo termino será expedido diploma de conclusão de curso, aos alunos aprovados em exame final.

Matriculas na Rua de São Bento, 68, sala 14, (Anexo ao "Curso João Kopke") fone: 37-2313. São Paulo. Aberto até às 22 horas.

## VISITARÃO A EUROPA

Seguem hoje para Milão, pela Alitalia, o sr. Wilson Mendes Caldeira e sra., e o conde Alberto Zorli e sra., diretores da Liquigás do Brasil, em viagem de recreio e de inspeção, na Europa, dos equipamentos para produção do gás liquefeito de petroleo, ora em construção em grandes industrias internacionais.

Ss. ss. verificarão igualmente as maquinarias para as estações de engarrafamento da Liquigás a serem instaladas em Curitiba, Londrina, Bauru, Ribeirão Preto, Varginha e Belo Horizonte.

# DEPARTAMENTO MEDICO

## LICENÇAS CONCEDIDAS

CAPITAL

AGRICULTURA — Helio de Oliveira, 30 dias; Joaquim Galucci, 120; Jurucey Amorim de Aguiar, 5; Maria Dias, 60; Menotti Vergilio, 10.

CAIXA ECONOMICA — Natalina Cesarina Cesaroni, 91 dias.

EDUCAÇÃO — Adalgisa de Oliveira, 30 dias; Ana Della Rosa, 8; Ana Lemela de Oliveira, 60; Benedito Ramos Testa, 30; Dalva Maria Oliani, 8; Dulce do Carmo, 15; Djanira de Oliveira, 10; Egidio Simões, 20; Flausina Costa Ferreira, 15; Inacia de Oliveira, 90; João Alberto Robbe, 30; Julia Della Casa, 15; Leticia Augusta do Nascimento, 60; Lina Aparecida de Camargo, 10; Lucia Polidoro, 180; Luiza Dinis Corrêa, 91; Luiza Gema Amidani Rimoli, 91; Maria Aparecida Buhler, negada; Maria Antonieta da C. B. Sorio, 30; Maria Aparecida Ferraz, 91; Maria Aparecida Viana, 45; Maria Julia Noronha, 60; Maria Teresa Alvarenga, 15; Maiza Vicentina Cesar Rando, 15; Nadir Leme Duarte, 60; Noemia Ribeiro, negada; Olga Leite Proença, 9; Ofelia Pinat, 90; Stella Matutina de Moura Barreto, 45; Teresa Calazans de Freitas, 15; Wilson Pereira Caldas de Mesquita. Contrario à pretensão.

FAZENDA — Elsa Jensen Villar, 15 dias; João Batista Ribeiro, 90; Julia Pereira Gonçalves Collier, negada; Miguel da Silva Pereira, 20.

JUSTIÇA — Antonio Miguel Padula, 45 dias; Dorinha Conceição Veronesi, 10; Edgar Claro Rodrigues, 5; Iracema Carvalho de Alvarenga, 60; Lucila Bustamente Tabacow, 5; Maria Rodrigues Castro, 10; Pedro Apolinario de Faria, 120; Teresinha de Jesus Nogueira, 10.

SAUDE — Henrique Romani, 15 dias; Judith Brito Camargo, 15; Maria Graça Menchise de Oliveira, 60; Noemia Conceição Santos, 30.

SEGURANÇA — Indalecio Maia, 60 dias; Velonila Garcia de Lima, 60; Vitoria Ramalho Alem, 10.

TRABALHOH — Alberto Sales de Almeida Leite, 60 dias.

TRIB. DE JUSTIÇA — Benedito de Castro Franco, 60 dias; Floriano Augusto Soares de Sousa, 60.

UNIVERSIDADE — José Parzotti, 30 dias; Maria Aparecida Bueno Peluso, negada; Paulo Roberto Rodrigues, 20; Vicente Marciano, 30.

VIAÇÃO — Francisco Bento da Silva, Pode reassumir; João Mór de Lima, 60; José Rodrigues Emilio (2.o), 20; Zulcika Campos Rego Barros, 90.

INTERIOR

AGRICULTURA — Almerinda de Araujo Simionato, 30 dias; Benedito de Oliveira Sousa, 90; Ettore Primo Longato, 30; João Scabello, 30; Jorge Carlos Policarpo, 60.

EDUCAÇÃO — Alice Branco Sciotta, 4 dias; Ana Jordelino de Sousa Masaro, 15; Angelica Miranda Gonçalves, 8; Aparecida Pinto Fonseca, negada; Aurea Fischer Ferreira, 20; Carmen Nascimento, 30; Conceição Jorge Gerace, 10; Conceição Jorge Gerace, 30; Corina Leopardi, 30; Cosmo Edison de Camargo, 10; Dalva Nunes Parreira, 15; Edith Somensari Pinheiro Lima, 20; Ieda d'Oliveira Barreto, negada; Irene Ferri, 91; Isabel Aires Monteiro, 92; Ismenia Isaac, 20; Jaime Pereira, 30; Josefina Pereira de Castro, 16; Josefa Moreira Miranda, 8; Julia Toledo Veneziani, 91; Laura Chagas, negada; Lucia Rovigatti, 30; Luiz Otavio Ramos Pires, negada; Madalena Logli, 30; Maravilha Sanches Molina, 20; Maria da Anunciação Carvalho, 15; Maria Candida de Oliveira, 20; Maria Cecilia de Morais Lino, 10; Maria Clelia Monteiro, 2; Maria Conceição Ferreira, 30; Maria da Conceição Moreira Bassanello, 5; Maria Dirce Ferreira Ricco, negada; Maria da Gloria Arruda Silveira, 15; Maria Helena de Oliveira, negada; Maria Isabel de Toledo Almeida, 1; Maria Leopoldina da Mata Antunes, 30; Maria de Lourdes Alves Ferreira, 20; Maria de Lourdes Bertocco, 91; Maria de Lourdes Pinheiro da Silva, 5; Maria de Lourdes do Val, 92; Maria Luiza Levy, 30; Maria Madalena Grisolia, 20; Maria Narcisa Pagni, 5; Maria Rosa Abate, 15; Maria Rossini das Neves, 8; Maria de Sousa Gouveia, 92; Maria Teresa Morais, 30; Maria Teresa Neves Pedroso Ramos, 15; Maria Teresa Sacliotti, negada; Maria Teresa Sampaio Matos, 15; Maria Teresinha da Costa Freitas, 15; Maria Teresinha Pinto, negada; Maria Tiago Ferreira, 15; Marinise Salgado Valentini, 8; Mildred Dominga Batistton Passeri, negada; Moysés Carlos dos Santos Filho, negada; Neide Martin Jardim, 5; Neide Peres Pascoal, 8; Nelson Marchini, negada; Nilza Ferrari, 20; Nivia de Matos Pimenta, 10; Noemia Lopes, negada; Onelia Myrian Ghinotti Vieira, negada; Renée Joana Feijão, 9; Rufina Vitoria Lauriere, 10; Runetti Pereira de Sousa, negada; Ruth Sofia Pandolfeli Prado, negada; Saverio Carlos Calderazzo, 10; Sciena Sassi, 20; Stella dos Santos Vita, negada; Teresinha Aparecida Nini, 20; Ulla Flint Vicentini, 92; Vera Cabral Neves, 30; Vicente Onofre Perugini, 30; Vitoria Casadei Andrucioli, 92; Vanda Vilas Boas Martucci, 30; Vania Aparecida Chediach Kalil, 15; Zenir Pegoraro de Sousa, 30; Zilda Toledo Silva, 20.

FAZENDA — Gabriela Layola Silva, 10; Geraldo Franco de Mendonça, 5; Mario Amaral Santos, 20.

SAUDE — Aroldo Batista do Nascimento, 4 dias; Elsa Guilhermina Kuntz Somazz, 30; Maria Joana Lopes, 20; Miguel Dorgan, 20; Pedro Galucci, 30; Sebastião Duarte Ruval, 60.

SEGURANÇA — Gilberto Perin, 30 dias.

VIAÇÃO — Artur Homem de Melo, 30 dias; Joaquim Moreira Martins, 60; Lineu Leopoldo Ranieri Vespoli, 10; Manuel Munhoz Ramos, negada; Olivia Vieira, 30; Virgilio Bernardes, 30.

LIVROS

Peça...

vem depressa

Cx. Postal
11.200
S. Paulo

M. d'L. Martins Ramos
Livros nacionais e importados

GREGORIO BARRIOS EM SÃO PAULO — Contratado pela Organização Victor Costa, estreará no proximo dia 19, às 21 horas, pelas Radios Cultura, Excelsior e Televisão Paulista, canal 5, o famoso cantor GREGORIOS BARRIOS — o rei do bolero, que diretamente do auditorio da Radio Nacional, se apresentará ao publico paulista, numa temporada patrocinada pelas CASAS PIRANI e PHILCO RADIO E TELEVISÃO S/A. Esse é mais um grande empreendimento da Organização Victor Costa.

Terramarear

# NOTAS CIENTIFICAS

AS ELEIÇOES DA A.M.B. — No proximo dia 23 serão realizadas em todo territorio nacional as eleições para renovação da diretoria da Associação Medica Brasileira. Disputam-na duas chapas, encabeçadas uma pelo prof. Hilton Rocha e outra pelo prof. Edmundo Vasconcellos. Sendo o prof. Hilton Rocha de Minas Gerais, e o professor Vasconcellos, paulista, parece, à primeira vista, estranho que a Associação Paulista de Medicina apoie o prof. Hilton Rocha. No entanto, as razões desse apoio ficaram bem claras na reunião que a "União e Defesa", partido medico que elegeu a atual Diretoria da A.P.M., realizou com o fim de estudar as chapas apresentadas às proximas eleições. Esses motivos são os compromissos assumidos com as Federadas que sempre apoiaram São Paulo em suas propostas e moções na A.M.B., inclusive elegendo um professor paulista, o sr. Alipio Correia Netto, por três vezes consecutivas, para a presidencia da A.M.B. A candidatura do prof. Vasconcellos, conforme se assinalou naquela reunião, vem de ser lançada pelas Federadas do Distrito Federal e Ceará que sempre se opuseram a São Paulo, inclusive à instalação da A.M.B. em São Paulo, é à permanencia de sua séde em nossa Capital.

**ASSOCIAÇÃO DOS MEDICOS DE SANTOS**

Em continuação ao Curso de Pré e Pós Operatorio organizado pelo Departamento de Cirurgia da Associação Paulista de Medicina e ministrado na Associação dos Medicos de Santos, serão realizada hoje as seguintes aulas:

Sr. Miguel Bove Neto, "Pós-operatorio em geral"; sr. Tito Ribeiro de Almeida: "Cuidados pré e pós-operatorios nos renais".

**MADRE AGNITA MIRIAM**

Por solicitação do Delegado Interino Federal da Criança, a Madre Agnita Miriam, Assistente Social norte-americana ora em visita ao Brasil, realizará duas palestras no Auditorio do Instituto de Puericultura à Rua Conselheiro Nebias, 1.355, às 10 horas de amanhã e do dia 16.

**FACULDADE DE HIGIENE E SAUDE PUBLICA**

A Faculdade de Higiene e Saude Publica, proporcionará de 19 a 23 de setembro corrente, um Seminario destinado a medicos, versando sobre "Atualização dos metodos de diagnostico e de tratamento da sifilis". As inscrições poderão ser feitas na Secretaria da Faculdade das 15 às 17 horas, diariamente, e aos sabados das 9 às 11 horas, até o dia 17 do corrente.

**TEMA: CRYPTOCOCCOSE DO SISTEMA NERVOSO**

1) — Prof. Paulino W. Longo e sr. Harry Brandi Diniz: "Considerações clinicas".

2) — Srs. Alovsio Mattos Pimenta e Paulo Mangabeira Albernaz Filho: "Aspectos neurocirurgicos".

3) — Srs. João Baptista dos Reis e Antonio Bei: "Diagnostico pelo exame do liquido cefalo raqueano".

4) — Prof. Moacyr de Freitas Amorim: "Considerações anatomo-patologicas".

5) — Prof. Floriano de Almeida: Comentarios.

6) — Discussão do tema.

**DEPARTAMENTO DE CANCEROLOGIA DA A.P.M.**

Realiza-se hoje, às 20,30 horas, na sede da Associação Paulista de Medicina, uma sessão ordinaria do Departamento de Cancerologia, com a seguinte ordem do dia: Discussão em panel sobre o tema: "Atualização dos conhecimentos sobre os tumores osseos".

1a parte: Detecção e diagnostico.

RELATORES — Sr. Humberto Torloni: a) Qual a classificação dos tumores osseos malignos adotada na Associação Paulista de Combate ao Cancer?

b) Qual o valor do exame sistematico das pecas obtidas atravez das amputações ou desarticulações nos tumores osseos?

Sr. Henrique C. Sampaio Corrêa: a) Qual o real das provas de laboratorio para o diagnostico dos tumores osseos?

b) Qual o valor do controle das alterações bioquimicas do sangue para a terapeutica dos tumores osseos?

Sr. Jacyr Quadros: a) De que elementos dispõe o radiologista para o diagnostico de tumores osseos benignos ou malignos?

b) Qua correlação há entre o achado anatomo-patologico e a imagem radiologica?

Se os seus cabelos estão caindo...

...convém deter a queda dos mesmos com o uso da loção

Tricomicina

Mais que uma loção comum, a TRICOMICINA é um verdadeiro tônico, cujos componentes agem diretamente sôbre o bulbo capilar enfraquecido, fortificando-o e regularizando as suas funções. Em pouco tempo, os cabelos friccionados com TRICOMICINA deixam de cair e tornam-se vigorosos e desenvolvidos. O uso da TRICOMICINA é, pois, um hábito salutar, que deterá a queda dos seus cabelos e livra-lo-á de uma calvicie certa.

Tricomicina

combate a calvície, detém a queda dos cabelos e elimina a caspa.

à venda em todas as farmácias drogarias e perfumarias


# Opera Como Teatro Basico

**Gian-Carlo Menotti tem, provavelmente, um auditorio maior do que qualquer outro compositor de opera, vivo ou morto — Sua peça "Amahl and the Night Visitors" que já se tornou uma tradição ouvir nos Estados Unidos, durante o Natal, foi assistida por cerca de 14.000.000 de pessoas, em seu espetaculo de televisão em 1954 — No presente artigo, Menotti apresenta suas idéias sobre a opera como a base do teatro**

Criticar uma peça de teatro por ser muito teatral demonstra a mesma falta de senso que criticar uma peça de musica por ser muito musical. Existe apenas uma especie de mau teatro: quando a imaginação do autor ultrapasse o domicilio da área ilusoria que ele proprio criou. Desde que o dramaturgo crie dentro dos limites dessa área, pode-se dizer que quase nada é chocante ou ilegitimo no palco. Em verdade a habilidade do dramaturgo em geral se mede pela sua habilidade em tornar inevitavel o audacioso e o imponderavel. Afinal de contas, o que poderia ser mais teatral do que a ultima aparição de Oedipus, ou a morte de Hamlet ou a insanidade de Osvaldo, em "Ghosts"?

Nada no teatro pode ser tão excitante como a surpreendente rapidez com a qual a musica pode expressar uma cena ou descrever um sentimento. Em face disto no teatro em prosa, são sempre necessarias muitas palavras para se conseguir um unico efeito; na opera, entretanto, uma nota apenas pode ser suficiente para esclarecer o auditorio. E é este grande poder da musica, de expressar sentimentos muito mais depressa do que as palavras, que torna o libreto, quando lido fora do contexto musical, praticamente sem sentido e inconvicente.

A ópera é a base do teatro. Em qualquer civilização, o povo cantou seus dramas antes de dizelos. Estou convencido de que o teatro em prosa é um fruto das mais remotas formas musico-dramaticas. A necessidade da musica de acompanhar a ação dramatica é ainda tão fortemente sentida que na mais popular de nossas formas dramaticas, o cinema, usa-se a musica de fundo para acentuar mesmo as situações mais prosaicas e realistas.

E' incorreto acusar-se a ópera de estar fora de moda a ser uma forma dramatica desgraciosa. Em verdade, o que o povo aponta como exemplo deste conceito é em geral a produção operistica do seculo dezenove. Mas considerando-se o tempo decorrido desde então, é bastante surpreendente o que existe de vida naquelas velhas óperas. Quantas peças de teatro da mesma época poderiam passar por este teste? Muitos de nós não preferiamos ouvir uma ópera de Verdi, ao invés de assistir a uma peça de Victor Hugo?

E eu me aventuro a dizer que muitas das chamadas "grandes peças" deste seculo estarão esquecidas quando a velha e querida "Traviata" estiver ainda no palco entusiasmando as plateias. Tudo isto não pode ser explicado, simplesmente chamando-se de logrados e tolos a milhões de amantes da musica.

Não há um bom ou um mau libreto em si mesmo. Um bom libreto não significa muito mas inspira um compositor a escrever boa musica. "Goeterdaeemmerung" deve ter sido de fato um mau libreto para Puccini, e não me ocorre nada mais desastroso do que Wagner decidir musicalizar "Madame Butterfly".

Muitos pensam tambem que apenas os motivos exóticos do passado são proprios para uma opera. Isto é apenas uma herança romantica do seculo passado. Da mesma maneira que os poetas modernos têm sido levados a examinar e a interpretar a vida contemporanea, não há razão para que o compositor não faça o mesmo. Isto não quer dizer que a opera moderna deve ter um tema contemporaneo. Como Lorca, Eliot ou Dylan Thomas encontraram inspiração em fontes varias como o folclore, remotos acontecimentos historicos ou manchetes de jornais, tambem o compositor pode permitir-se a uma identica liberdade.

Embora a acusação de que a opera é irrealistica seja injusta tenho-a ouvido com frequencia e desejo dizer alguma coisa sobre isto agora. Se o povo compreende o realismo como uma duplicação literal da vida, qual das artes pode verdadeiramente ser chamada realista? As tecnicas fotograficas positivas são, a meu ver, a completa negação da arte. E' curioso como grande parte do povo aceita as limitações convencionais de uma forma de arte e não tem consciencia de seu modelo irrealista. Tenho sido inquerido repetidas vezes porque os personagens não falam, ao invés de cantarem. Por que, então, eles não dançam ao invés de falar? Ou porque, como numa peça de Shakespeare, o povo não se expressa em pantametros ao invés da forma oratoria comum?

Mesmo o cinema, que em geral é tido como a essencia mesma da arte realistica, impôs à sua plateia desavisada as mais extraordinaria convenções irrealisticas. Rostos enormes, cinquenta vezes maiores do que o normal, são mostrados pelas cameras sem que isto nos espante. Orquestras de cem musicos, supostamente escondidas atrás do sofá, espalham no ar melodias açucaradas enquanto Van Johnson beija Jenifer Jones na sala de estar, e num pestanejar de olhos nos transportamos, sem a miima explicação, da terra para o céu.

Alguem pode perguntar como a ópera é uma forma valida e vital se em nada contribuiu para o sucesso do teatro contemporaneo. Muitos dos compositores modernos atribuem seus fracassos ao libreto, mas me parece que o defeito é menos dele do que da propria musica. A opera é, afinal de contas, essencialmente musica, e tal é a nobreza e a força de transfiguração da musica que temos numerosos exemplos de peças que não têm maior importancia transformadas em inspiradas óperas.

Entretanto, não temos nenhum unico exemplo de opera bem sucedida cujo principal valor esteja no libreto. Tenho sido frequentemente acusado de escrever bons libretos e musicas mediocres, mas afirmo que meus libretos se tornam vivos somente através de minha musica. Leia alguem um de meus textos isolados de uma partitura musical e confirmará o que digo. Minhas óperas são boas ou más, mas se seus libretos parecem vivos e sugestivos durante os espetaculos então a musica deve tambem participar desse exito.

Uma das razões do fracasso de tantas operas contemporaneas é que sua musica carece de comunicação imediata. A musica de teatro deve atingir seu objetivo, comunicando suas emoções no mesmo momento em que a ação se desenvolve. Ela não pode esperar para ser compreendida até que o pano de boca se feche. Mozart compreendeu isto, e há uma diferença notavel na expansão comunicativa de alguns de seus estilos de musica sinfonica e de camara, de um lado, e seu estilo operistico, de outro. Muitos dos compositores contemporaneos parecem receiosos de serem claros e objetivos, talvez porque temam se tornar obvios. Evoquemos Goethe outra vez: — "Não devemos desdenhar o que é imediatamente visivel e sensivel. De outro modo estaremos navegando sem lastro".

Muita coisa sem sentido tem sido dita e escrita sobre a opera em inglês, e muita gente ainda acredita que existem outras linguas mais proprias para a musica do que o inglês. Acho que todo idioma é, em potencial identico musicalmente, e cabe ao compositor absorver e valorizar esse idioma em sua musica.

A junção das palavras com a musica deveria ser um parentesco simbolico, isto é, de interdependencia e sustento mutuo. Obviamente, cada lingua cria sua propria especie de composição musical inseparavel. Mas para aqueles que dizem ser o idioma italiano a linguagem ideal para a opera, deixamo-lo ouvir "Goetterdaemmerung" em italiano, como é frequente na Italia.

Grandes compositores ingleses provaram no passado (Purcell, por exemplo, ou os madrigalistas ingleses) como a lingua inglesa pode ser cantavel. (Isto, muito embora George Bernard Shaw tenha afirmado tristemente que o inglês tem um desapercebido amor pela musica). E não há duvida de que o negro hoje tem usado o vernaculo norte-americano com um irresistivel encanto. Que outra lingua poderia expressar o êxtase melancolico do "Spirituals" negros?

Isto nos leva ao problema da tradução. Poderia uma opera ser traduzida? Não há duvida de que muitos valores musicais se perdem, não importando qual seja o nivel qualificativo da tradução. Foi muito chocante para mim ouvir "The Consul" traduzido mesmo em italiano, que é a minha lingua nativa. Não obstante, insisto em que uma opera deve ser compreendida dramaticamente pelo seu publico, e se algumas sutilezas se perdem na tradução, a opera deve ter-se enriquecido ainda mais, do ponto de vista dramatico.

Embora os puristas se horrorizem à simples menção de traduzir-se as obras primas da opera em lingua estrangeira, não é muito significativo que, nenhum grande compositor de opera jamais tenha feito objeções a que suas obras fossem traduzidas em outras linguas? Ao contrario com frequencia, como no caso de Debussy e Strauss, eles têm contribuido para as traduções. Tambem a poesia é essencialmente intraduzivel, mas, como em Shakespeare, por exemplo, a singularidade e universabilidade de seu genio sobreviveu nessas traduções.

O que importa é que três destes aparentes excessos, na ação, o autor seja capaz de manter o significado simbolismo que é a essencia mesma de ilusão dramatica. Segundo Coethe, "Quando tudo está dito e feito, apenas importa no teatro o que provoca um apelo simbolico aos olhos. Um gesto significativo sugere um outro ainda mais expressivo."

Os dramaturgos modernos são muito timidos no que diz respeito ao "teatro", e tal timidez é fatal para um compositor de ópera — pois a musica intensifica o sentimento tão depressa que, a menos que uma situação seja simbolicamente bastante forte para suportar esta intensidade, ela se torna grotesca por contraste.

*"A musica contribuiu muito para o teatro", diz Gian-Carlo Menotti, compositor de "The Saint of Bleecket Street", uma de cujas cenas é mostrada nesta foto. A peça estreou em Nova York em dezembro de 1954. No mês de maio seguinte, foi apresentada no Scala de Milão, devendo ser encenada em varias outras cidades da Europa na temporada de outono do corrente ano.*

# PALAVRAS CRUZADAS

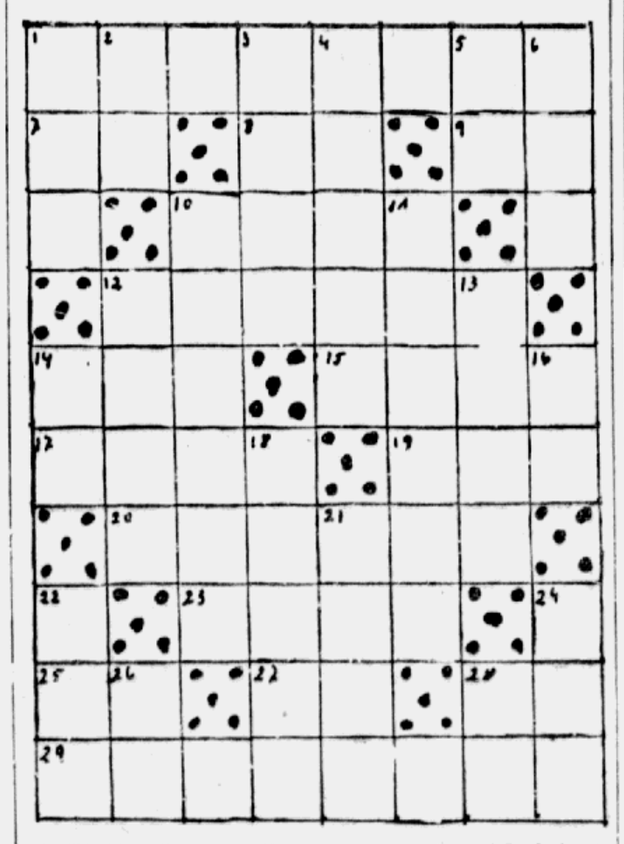

HORIZONTAIS: 1 — Negociante; 7 — Sufixo (diminuição); 8 — Simbolo do Rubidio; 9 — A terra; 10 — Metamorfose; 12 — Ciencia da combinação dos sons; 14 — Xarope de frutas; 15 — Trombeta; 17 — Velho senil; 19 — Chão da chaminé; 20 — Escoras; 23 — Usura, juros; 25 — Ultimo mês de verão entre os sirios; 27 — Antiga flexa dos turcos; 28 — Homem sem prestimo; 29 — Defeito, dissolvido.

VERTICAIS: 1 — Templo japonês; 2 — Preposição de lugar; 3 — Amanhã; 4 — Que Deus não apraza; 5 — Soberano da raça dos gigantes; 6 — Monarca; 10 — Individuo pequeno e sem valor; 11 — Tormento, flagelo (fig.); 12 — Macaca, boneca; 13 — Costas, arredores; 14 — 13.a letra do alfabeto arabe; 16 — Principio de vida e morte; 18 — Deus como fonte de idéias na filosofia de Platão; 21 — Fertil, opulento; 22 — Parelha, junta; 24 — Pedagogo; 26 — Simbolo do Berilo; 28 — Antiga nota "Do".

# SEJA CURIOSO!

*Afirmam os sociologos que os 10 problemas do Brasil são: reequipar as ferrovias; produzir mais ferro guza e aço para as nossas industrias; intensificar a cultura do trigo; perfurar poços petrolíferos; incrementar a produção do celulose para o papel e para o rayon; capitais para a industria de energia eletrica; dragar e aparelhar os portos; realizar permanentes prospecções geologicas; organizar economica e tecnicamente a pesca maritima.*

*

*Chico Candido é o nome de um ribeirão em São José dos Campos, neste Estado.*

*

*Xenofonte, o comandante da celebre "Retirada dos Dez Mil", foi tambem historiador e notavel filosofo. Escreveu a "Anabase" e a "Ciropedia", e compôs quatro obras sobre a vida de Socrates.*

*

*Atualmente, não só está sendo negada a existencia de Shakespeare, mas tambem a de Homero, o autor de "Odisseia", que afirmam jamais ter existido e que esse nome significa a reunião dos melhores trabalhos de varios poetas populares gregos.*

*

*Virgilio em 24 anos compôs 3.000 versos.*

*

*Ab Ovo é uma locução latina que significa: desde a origem.*

*

*Uma abelha mestra pode chegar a pôr, durante a vida, 2 milhões de ovos com o peso de 350 gramas.*

*

*Os gritos que caracterizam os vaqueiros que acompanham as boiadas chamam-se Aboio.*

*

*A espora de uma só ponta chama-se Acicate.*

*

*Aluizio de Azevedo é considerado no Brasil o precursor do romance realista.*

*

*A famosa pedra de Roseta na qual Champollion decifrou os hieroglifos encontra-se no Museu Britanico.*

*

*Fornarina era o apelido da famosa modelo de Rafael que era chamada Margarida, filha de um padeiro, o que originou o imortal apelido.*

*

*A famosa batalha de Borodino foi travada a 7 de setembro de 1812 vencida por Napoleão Bonaparte, o maior genio militar de todos os tempos, contra os russos.*

DARCY CARLOS

# A CIDADE

**UM GRANDE MELHORAMENTO**

A supressão da antiga cadeia da avenida Tiradentes, poderia redundar em grande melhoramento para a cidade se os atuais administradores souberem aproveitar a magnifica oportunidade que se lhes depara. E' caso de dizer, com uma cajada matar-se-iam varios cocihos. Senão vejamos: toda gente sabe em S. Paulo o tremendo problema que dia a dia se avoluma, representado pela falta de jardins publicos. Não somente deixa-se de abrir novos, como ainda destroem-se os poucos existentes, a exemplo do pobre Jardim da Luz, retalhado, fracionado infestado de construções de todo jaês, até ficar reduzido ao tanque porque nele não se viu meio de colocar alguma repartição publica. Ora, a supressão da Cadeia vizinha permitiria a construção no seu terreno do Paço Municipal, acertadissimamente localizado nesse ponto, que representa o cruzamento das duas vias mestras de São Paulo — a que vai de St. Amaro a Santana, e a futura a ser estendida sobre o atual leito das estradas de ferro que atravessam a cidade. Removidas, como já deveriam ter sido há muito tempo, para trincheira ao longo do Tieté retificado, a fim de evitar passagem de nivel, deixariam livre longa estrada para transito rapido, da maior utilidade para o publico. Deixaria tambem monumentais estações ferroviarias, que poderiam passar a ser rodoviarias, outros enorme melhoramento para a nossa querida Paulicéia. Entretanto, o maior beneficio seria a possibilidade de se plantar novo jardim — o unico ainda possivel no centro da cidade — no espaço outrora destinado ao Paço Municipal, tornado improprio ao fim pelas duas ultimas construções, que transformaram o local no que em urbanismo se chama "perspectiva estrangulada". — J. F.

# SOCIEDADE

*Na sua fazenda, em Campinas, o sr. e a sra. Dario Meireles receberam para jantar, no ultimo domingo, o casal Fernando Sampaio, em viagem para São Paulo. A sede da Granja Sao Martinho é uma das mais bonitas do municipio. Dona Marieta Meireles dedicou a sua decoração o bom gosto peculiar aos Alves de Lima. Entre as preciosidades que reuniu, lá está uma das tapeçarias da serie de 5, oferecida por Luiz XIV a Mauricio de Nassau.*

———ooOoo———

*Em Campinas, tambem, mas um pouco mais longe, na sua fazenda das Cabras, o sr. e a sra. Gil de Campos Sales receberam para uma curta temporada, a sra. Lucia C. Galvão e o casal Carlos Eduardo da Silva Corrêa.*

———ooOoo———

*A sra. Nely Dutra Ruschel partiu ontem para a Europa. Vai realizar uma serie de conferencias sobre o folclore brasileiro nos seguintes paises: Italia, Espanha e França.*

———ooOoo———

*A bordo do Super-Constellation da Air France, com destino a Paris, embarcou sabado ultimo, a sra. Maria Luiza*

*Sales Lajer, esposa do sr. Horacio Lajer, ex-ministro da Fazenda e atual deputado federal por São Paulo. A gravura fixa flagrante do casal Lajer, em Congonhas.*

———ooOoo———

*Guilherme de Almeida julgava estar perdido para sempre o seu poema a "Sombra Humana". Ele se havia esquecido de me haver dado uma copia (a primeira) dactilografada. A segunda, feita com grande cuidado e caprichosamente encadernada, ele a confiara a uma determinada pessoa que lhe tinha pedido um poema seu, inedito, para leva-lo à cena de um de nossos teatros. Mas, acontece que o poema foi perdido e nunca mais se soube e nem mais se falou no assunto. No outro dia, revendo velhos papeis, encontrei a "Sombra Humana" e transcrevi um pequeno trecho numa das minhas cronicas. Guilherme, (não sei se leu ou se o informaram), telefonou-me ontem perguntando-me de como havia conseguido esse poema, que ele julgava perdido irremediavelmente. Lembrei-lhe a ocasião em que ele m'o havia dado e da qual ele não se recordava.*

*E foi assim que a "Sombra Humana" não pereceu para sempre na sombra...*

———ooOoo———

*Na noite de domingo ultimo, em casa da sra. Luba Klabin, o violinista Christian Ferra executou brilhantemente um programa de compositores classicos e modernos. Entre os convidados: a sra. Le Miltier de Lehelec, consulesa de França; sr. e sra. Warchavski; o maestro Camargo Guarnieri; Rangel Bandeira, critico musical; sr. e sra. Vitor Simonsen; sr. e sra. Ary Ambrosio; sr. e sra. Lietz Gleiser; sr. e sra. Klias; Joe Kantor. Depois da ceia, danças no terraço.*

———ooOoo———

*Na residencia do casal Cesar e Irene Giorgi, na rua Iguatemi, realiza-se hoje, a tarde, a entrega dos premios aos classificados no Concurso de Contos que a jornalista Leila Marise levou a efeito (com sucesso) no Suplemento do "Correio Paulistano".*

*São estas as distinguidas: Aurea Xandó, 1.o premio; Maria José da Silva, 2.o premio; Teloneida Studart, 3.o premio e Maria Vera L. Siqueira, 4.o premio. Receberam menção honrosa da Comissão Julgadora (Ligia Fagundes, Ondina Ferreira e Pericles E. Silva Ramos), as contistas: Odete de Barros Motta, Julita Scarano, Dora Melaragno Limongi, Neide B. Trussardi, Gessy da Costa Doria, Lucia Bezerra de Menezes, Gloria Lameirão e Cecilia Ramos. — BIBA.*

## ANIVERSARIOS

Fazem anos hoje:

a srta. Neusa, filha do sr. João D'Addio e da sra. Rita D'Addio, já falecida;

a sra. Zenobia Tostes Marrey, esposa do sr. José Adriano Marrey Junior, secretario da Justiça;

a sra. Josefina De Falco Machado, esposa do sr. Carlos Aparecido dos Santos Machado;

a menina Domitila, filha do sr. Miguel Stabile e da sra. Elisa Galeti Stabile;

a menina Rosa, filha do sr. Antonio Vita e da sra. Noemia Vita;

o menino Sergio, filho do sr. Raul Barbosa do Amaral e da sra. Djanira Toledo Amaral;

a srta. Clotilde, filha do sr. João Carlos Kruel;

a srta. Dina, filha do sr. Antonio Lisboa e da sra. Maria B. Benedetti Lisboa, já falecida;

a srta. Celina, filha do sr. Manuel Carradas e da sra. Malvina Carradas;

a sra. Evangelina Teodoro Guimarães, esposa do sr. Gilberto Guimarães;

a sra. Zafira Odete Drolhe, esposa do sr. Mario Drolhe;

o sr. Pedro Finoto;

o sr. Valdemar Francisco Barreto;

o sr. Antonio Cortesia;

o sr. Vicente Rossi;

o coronel Joaquim Henrique Coutinho;

o sr. Paulo de Melo;

o prof. Tobias de Albuquerque Silva;

o sr. Antonio Pereira Vieira;

o sr. Osvaldo de Moura;

o sr. José dos Santos Junior, diretor do "Diario Comercio & Industria";

o sr. Otavio Goffi Salgado, agricultor residente em Moreira Cesar, neste Estado.

## NUPCIAS

ENLACE MIRANDA ROSA-COSTA

Realiza-se quinta-feira, às 17 horas, na igreja Santa Terezinha, à rua Maranhão, o enlace matrimonial do sr. Vanderlei Rodrigues da Costa, filho do sr. Manoel Rodrigues da Costa e da sra. Adelaide Nogueira da Costa, residentes em Catanduva, com a srta. Deisi de Miranda Rosa, filha do sr. Mario de Miranda Rosa, nosso companheiro de trabalho, e da sra. Guiomar de Melo Miranda Rosa.

Testemunharão o ato civil, pelo noivo, o sr. José Luciano dos Santos e esposa e o sr. Silvio Faria e esposa, e, pela noiva, o sr. Arne Fuge e esposa e o sr. Astrogildo Rodrigues de Melo e esposa.

Paraninfarão o ato religioso, pelo noivo, o sr. Manoel Rodrigues da Costa e esposa e o sr. Manoel José Alves e esposa e, pela noiva, o sr. Francisco Gonçalves Pereira e esposa e o sr. Stephan Valter Glanz e esposa.

ENLACE LUCHINI-PONÇO

Realiza-se no proximo dia 24, às 18,15 horas, na Igreja Matriz de Nossa Senhora do Bom Conselho, o enlace matrimonial do sr. Armando Luchini, filho do sr. Evaristo Luchini e da sra. Maria Sandrini, com a srta. Evanira, filha do sr. Ernesto Ponço e da sra. Hortencia Ferreira Ponço. Serão padrinhos no religioso o sr. Virgilio Dressano e a sra. Maria Dressano e, no civil, o sr. Felix Rodrigues e a sra. Teresinha Rodrigues.

## NASCIMENTOS

Nesta capital:

o menino Umberto, filho do sr. Fernando Hurtado e da sra. Maria Aparecida Toledo Leme Hurtado.

## ALMOÇO DE CONFRATERNIZACÃO

Comemorando o transcurso do 61.o aniversario do ex-Ginasio do Estado, a Associação dos Antigos Alunos desse conceituado estabelecimento de ensino promoverá sexta-feira, um almoço de confraternização dos seus ex-alunos, em local e hora a serem oportunamente designados.

# CONFERENCIAS

"ELOF HANSSON E A SUA OBRA" — O Centro Cultural Brasil-Suecia vai promover no dia 15, às 20.30 horas, no auditorio da Biblioteca Municipal, uma conferencia a cargo do sr. João Gualberto de Oliveira, que dissertará sobre o tema: — "Elof Hansson e a sua obra".


**Dr. Uzeda Moreira**

Pulmão, Coração, Aparelho Digestivo, Rins, Raio X — Tratamento da Tuberculose e da Asma

Consultas das 9 às 12 e das 14 às 19 horas

Rua Libero Badaró, 452 Telefone: 32-3422

Tel. Residencia: 51-4055

CORREIO PAULISTANO

ANO CII — S. Paulo, 3.ª-feira, 13 de setembro de 1955 — N. 30.502



ANO I — São Paulo, 13 de setembro de 1955 — NUM. 92

RIDENDO CASTIGAT MORES

# TABLOIDE

Editor: MAURICIO LOUREIRO GAMA

**MANCHETTE:** Paulo Lauro declara: — As coisas estão pretas!

**ARTIGO DE FUNDO:** *Quem disser que há entusiasmo nesta campanha presidencial estará mentindo. Não há entusiasmo nenhum, até agora. E não vai haver mais, é claro, pois as eleições serão a 3 de outubro. Temos, portanto, apenas vinte dias. O que vale dizer que dentro de um mês a gente já poderá saber quem ganhou. As apurações do pleito serão iniciadas na terça-feira, dia 4 de outubro. No dia 4, portanto, teremos as primeiras amostras. E quem sai na frente ganha. Tem sido sempre assim. Dutra pulou na frente do Brigadeiro desde o primeiro dia, em 1945. Em 1950 Getulio saltou na frente, tambem. E assim foi até o fim. Nas eleições de 3 de outubro do ano passado, em São Paulo, tambem foi assim: Janio pulou na frente, logo de cara, deixando Adhemar e Prestes Maia bem lá atrás. Os primeiros resultados (tem sido sempre assim) valem como amostras. Quem sai ganhando logo de cara não perde mais. A não ser que a diferença seja muito pequena. Assim, é possivel afirmar-se que dentro de vinte e poucos dias já estaremos sabendo quem ganhou as eleições presidenciais. Tal seja o resultado, e vamos ter outro problema complicadissimo. Se vencer o general Juarez Tavora, não creio que surjam maiores percalços. Mas se vencer Juscelino ou Adhemar, é fatal: teremos complicações, na certa.*

**A BOLA DO DIA:** — Veja você a influência do foot-ball na politica! O Porfirio assumiu o governo estadual e o S. Paulo F. C. levantou a taça, no torneio de Caracas...

— E' verdade. O Porfirio deixou os Campos Elíseos, e o S. Paulo apanhou duas vezes em seguida... E ganhou domingo passado, atravessando tranquilo a Ponte Preta, sob a influência do boato de que o Porfirio iria assumir, de novo...

**ECONOMIA & FINANÇAS:** A reforma cambial está sendo muito demorada. A espectativa gera tranquilidade, no mundo dos negócios. Por que tal reforma se faz em camara lenta? Esquisito. — As maquinas de lavar roupa "Bendix" já estão sendo fabricadas inteiramente no Brasil. Poderiam ser instaladas no P.T.B. para lavar a roupa suja. — O conceito de terras velhas e cansadas surgiu (segundo Assis Chateaubriand) depois de 200 anos de ciganagem sobre os solos paulistas. — Graves acusações estão sendo feitas aos frigorificos estrangeiros. Estariam engordando rebanhos fabulosos, acima dos niveis permitidos pela lei. — Greve justa (e popular) dos açougueiros. Greve a favor do povo. O povo deve ajudar os açougueiros. Do contrario logo mais o homem da rua não poderá mais comer carne.

**SECÇÃO LIVRE:** O jornalista Ruy Bloem, redator-chefe das "Folhas", investe contra o sr. Auricélio Penteado, autor de um "ensaio" intitulado "Carcamanopeia", publicado pela revista "P. N.". Diz ele: "Sente-se, a animar as linhas confusas desse amontoado de vulgaridades e mentiras, a preocupação exclusiva de irritar para atrair a atenção. Ora, quando um individuo, para dar pasto ao desejo de merecer a atenção alheia, se põe a dizer sandices em voz alta, o melhor é sair de perto para não assistir a tão deprimente espetaculo".

**LIVROS & AUTORES:** Di Cavalcanti logo mais vai publicar um livro de memorias. Di tem o que contar. Há muitos Di dentro desse gordo, desse civilizado, desse cético Di Cavalcanti, que pinta como poucos e escreve num estilo saborissimo, fazendo boa prosa e boa poesia (bissexta). Não sei se vai ilustrar o livro. Se tiver essa idéa, as memorias, de Di Cavalcanti serão um livro completo, uma obra prima em duas dimensões.

**POLITICA & POLITICOS:** Nova licença de Janio. O governador e o vice-governador acertaram os relogios, domingo. — Juarez, hoje, estará em São Paulo. Às 19,30 horas estará falando ao povo paulista, no bairro do Ipiranga. — Juscelino tambem está sendo esperado. — No dia 16 aqui estará o sr. Plinio Salgado, para cumprir todo um programa de visitas ao interior. No dia 22 falará em cadeia através dos canais 3, 5 e 7 de T.V. — Em São Paulo (é a impressão que se tem) vai mesmo travar-se a batalha campal da sucessão. — Na vespera de morrer, o sen. Lucio Bitencourt, viajando de automovel, dormiu e acordou assustado, confessando ao companheiro de viagem: "Sonhei que o avião em que viajava tinha caido". Aviso. — Foi graças a um desastre de avião que o sr. Regis Pacheco acabou sendo governador da Bahia. — Alzirinha Vargas declara: "Os inimigos de Getulio Vargas não conquistarão o poder, em 3 de outubro". — Indaga-se: — quais são os inimigos de Vargas?... Parece que os piores inimigos de Vargas foram certos amigos pilantras, certos biltres, certos gatunos que roubaram à vontade e fizeram rolar o rio de lama.

**CHAMPANHOTA:** Diante de "boite", na madrugada fria, um casal de nortistas exibia a sua miséria. O sr. e a sra. Saenz Pulha comentaram: "Essa gente só serve para desfigurar o Brasil! Imagine se um colunista estrangeiro visse esse casal maltrapilho! Pensaria que o Brasil é um país miseravel! Que coisa horrivel! A Policia deveria varrer da cidade esse lixo humano!" — "Isso de faltar leite para as criancinhas não nos interessa. O que importa, acima de tudo, é que não falte champanhota. (Brig. Beans) — Falam tanto em corrupção e roubalheira, no Brasil, que vou pintar meu cabelo de furta-cor. (Sra. Nicole Hime, uma das dez mais). (Myrian). — Às vezes, meditando sobre o que escrevo, fico entusiasmado comigo mesmo. Criar uma expressão como "piu piu" é muito mais dificil do que idealizar um novo sistema filosófico. (Ibn Sued). — "Gostei muito do decote da sra. Esther Pocket Book: em "V" maiusculo. (Piero) — "A festa do sr. e sra. Beldroegas Nonsense, em "River-Body", custou uma ninharia: apenas 1.200 mil cruzeiros". (Cintia). "O Brasil não são as favelas, o Brasil não são os paus-de-arara, o Brasil não são os analfabetos. O Brasil é, principalmente, o "Café-Society". (Mesquitinha).

**NECROLOGIA:** "Muita gente anda morrendo de inveja de mim. Deixem estar que ser ministro do Tribunal de Contas não é nada mau! E' muito melhor do que ser candidato extranumerario à presidencia da Republica". (Etelvino Lins).

**SPORT:** O S. Paulo F. C. venceu a Ponte Preta. O cronista Jorge Ribeiro (Cagliostro) voltou a conversar sobre foot-ball com os amigos. E' justo. E fez este prognostico: "Logo mais o Palmeiras vai começar a perder, vocês vão ver..."

**RADIO & T. V.:** Espetacular sucesso alcançou a "Revista S. Luiz", no canal 3, domingo. Virginia Lane estava um pecado. Parabens, Cassiano G. Mendes. Augusto Machado de Campos (Machadinho) fez uma saborosa sátira a proposito dos colunistas mundanos. Perfeito.

**PREVISÃO DO TEMPO:** A tortura da carne, em todos os lares paulistanos. Ganancia dos invernistas e marchantes. — Sugere-se uma conjugação de esforços: os governos da União, do Estado e do Municipio enfrentariam, juntos, os tubarões da carne. — Ultimo tipo de boato: se fulano ou beltrano vencer não tomará posse. — Juarez deplora o roubo de armas do Exercito. Mas não acredita que o roubo tenha tido objetivos politicos. O ladrão queria apenas ganhar uns cobres, vendendo metralhadoras, carabinas e revolveres. — Diz o sr. Mario Cabral que a revolução de 11 de maio de 1938 contra Vargas foi desencadeada à revelia do sr. Plinio Salgado. E não pretendia implantar o integralismo no país. O chefe do governo (se a revolução vencesse) seria o gal. Castro Junior. — No mais, sem novidades no "front".

DANÇA DE SALÃO E GINASTICA

Profa. Yolanda Prado

Ensina-se rapido. Especialista no desajeitamento. Curso estudantes. Aulas individuais. Cursos de Ginastica corretiva, estetica e ritmada. Sistema Americano. Diariamente 9 ás 22 horas. — Rua Cardoso de Almeida, 1.636 - Tel. 51-3940.

ADHEMAR

Falará hoje

às 21 h 30

diretamente de

PORTO ALEGRE

Pelas Rádios

BANDEIRANTES

— e —

AMERICA

*MANUEL MARTINS, que vem no elenco da revista "Não vou no golpe", para estrear depois de amanhã no Santana, é ator, cantor e bailarino. Aí está ele (comediante), depois dos 5 meses de "João Caetano".*

## RIBALTA

EGAS MUNIZ

"À MARGEM DA VIDA", de Tenessee Williams (tradução de Ester Mesquita) será o proximo cartaz do "Teatro de Arena". Com "premiére", possivelmente, a 5 de outubro. Direção de José Marques da Costa. Figurando no elenco, Jorge Fisher Junior, Floramy Pinheiro, Fabio Cardoso e Barbara Fázio. E outros.

—

DERCY GONÇALVES estreiou ontem em Santos, no "grill" do Atlantico Hotel, com "Lucrecia Borgia", de Danilo Bastos. (Que ficará no cartaz até depois de amanhã). Na 6.a-feira, entrará em cartaz "Miloca recebe aos sabados", de Clô Prado. (No sabado, Dercy não trabalhará, pois o "grill" já tinha compromisso anterior). Segunda e terça, "Miloca". Na 5.a-feira, Dercy já estará no Municipal de Campinas, dois dias com "Lucrecia", dois outros com "Miloca".

—

CARLOS COTRIM entrou à ultima hora no elenco de Dercy Gonçalves, para o papel de Cesar oBrgia, em "Lucrecia Borgia". Ficará em Santos até 5.a-feira. Voltará para os espetaculos do seu TEB, no "João Caetano". E, depois, irá dois dias a Campinas para a mesma comedia, no Municipal. Que está festejando o seu Jubileu de Prata.

—

O "TEATRO DE ARENA" cogita de apresentar, como ultima peça deste ano, "Julgue você", de Jean Pierre Conty, em tradução de Raquel Moacir. Estreiando mais um diretor: Paulo Mendonça. Com alguns artistas já escolhidos para os principais papeis: Italo Rossi, Barbara Fazio, Jorge Fisher Jr. e Floramy Pinheiro.

—

J. P. CANTUARIA já está vendendo assinaturas para o "Duo Shakespeareano" que, com a sua Companhia Paulista de Comedia, estará no "São Paulo" — com "Romeu e Julieta" e "Sonho de uma noite de verão" — durante o mês que vem. Cada peça, 10 dias. A que agradar mais fará mais 10 dias. Haverá estréias de gala. (Preços mais altos). No convite, está escrito assim, no finzinho: Contando com a sua colaboração, como Puck, diremos: "Se de todo não lhe agradamos desta vez, prometemos melhor para a outra...".

—

FICOU PARA AMANHÃ a estréia do "Lidô" no "João Caetano", do Rio. Ensaios da orquestra e montagem dos cenarios não permitirão que a estréia seja hoje. O elenco (a maioria ficou aqui, passeando mesmo) voará hoje para a "Cidade Maravilhosa". Com um "Au revoir" muito simpatico de Anny Berrier a São Paulo, aos paulistanos, à imprensa.

A DIREÇÃO DO TCA insistiu, até à ultima hora, para que Dercy Gonçalves (depois dos espetaculos em Santos e em Campinas) ainda viesse fazer mais um mês. A temporada estava no auge. Mas Dercy quiz sair assim mesmo: no auge. Fica para abril de 56.

—

BENJAMIM CATTAN, que já foi cedido, antes, pelo Grupo Lotte Sievers, para "O canto da cotovia" no TMDC, continua trabalhando gentilmente mesmo (como amador) no teatro da rua Paim. Voltará na "reprise" do "Canto" e tambem estará no elenco de "A megéra domada". Sem ganhar nada.

—

HOJE, NO "SÃO PAULO", prosseguirá o 2.o Festival Paulista de Teatro Amador, com dois elencos: o T. E. Mem de Sá, com "O Imbecil", de Pirandelo e o "Teatro da Mocidade", com "A mão do macaco", de W. W. Jacobs. Desde ontem que estão, pela cidade, os sugestivos cartazes que Antonio Faria desenhou, para propaganda desse Festival. Atraentes mesmo.

—

NOS DIAS 28, 29 e 30, no Museu de São Paulo, é que se realizará (depois do Festival) o 2.o Congresso Paulista de Teatro Amador. Com um temario bem organizado, Variado e muito atual.

—

QUINTA-FEIRA estreiará, no Santana, a Cia. de Revistas de Ferreira da Silva (que quase papa" 200.000 cruzeiros do "Lidô", para ceder o Santana toda esta semana) com a revista de J. Maia, Max Nunes e Humberto Cunha. "Não vou no golpe", que ficou 6 meses em cartaz no "João Caetano". Pela Central do Brasil, toda a Cia. viajou ontem para São Paulo. No elenco, virão varias atrações ainda inéditas para a nossa platéia.

—

EDAIR BADARÓ começará hoje à tarde os ensaios da revista "Fantoches", lá mesmo no Aluminio, onde ele estreará (como empresario) no proximo dia 23. Ele completou domingo os "scrips" dos quadros que faltavam. Agora, Badaró vai "montar" a revista. Mesquitinha e Natara Ney chegaram domingo, do Rio. As outras figuras de lá chegarão hoje.

SIWA ABANDONOU a sua Cia. de Revistas quando o elenco estava em Pelotas. (Depois duma boa temporada em Porto Alegre e já no 3.o dia naquela cidade). Domingos Ricci, que estava dirigindo a temporada, ainda tentou prosseguir, substituindo Siwa e outra "vedette", por duas "girls". Mas não deu certo. Pedro Ricci mandou dinheiro daqui e todo o elenco póde voltar a São Paulo. (Foi assim que me contou o Henrique Bertelli).

—

JANETE JANE, depois que terminar a temporada com Ferreira da Silva, no Santana, parece que será contratada de Pedro Ricci, que pretende o Aluminio para depois de Edair Badaró. Tambem estariam no novo elenco de Ricci: Rose Rondelle e Carlos Gil. Mais todas as outras figuras que excursionaram pelo Sul. Menos Siwa e a outra "vedette".

—

NELO BRINATI informa que acertou condições para o T.M.D.C. fazer 5 semanas no teatro "Guayra", de Curitiba, a começar de 10 de outubro. Estreando com o "O canto da cotovia", que está muito comentado entre o publico paranaense.

—

CARLO PRINA realizará hoje, no TMDC, um recital de declamação. Com famosos poetas estrangeiros e nacionais. De varias escolas.

A CIA. "PALAIS ROYAL", de Paris (que está em Buenos Aires) começará a sua "tournée" ao Brasil por Porto Alegre, dia 10 de outubro, no Teatro Rio. Já no dia 22 estará em Curitiba, no Teatro Marabá. E no dia 4 de novembro estará no Santana. Os empresarios são Gallo (de Buenos Aires) e Nelo Brinati, de São Paulo.

—

E' ESTE O JURI do "2.o Festival Paulista de Teatro Amador": criticos Clovis Garcia, Maria José de Carvalho e Athos Abramo. Assistirão a todos os espetaculos no "São Paulo". Logo na primeira fila.

—

WALTER PINTO não foi nada feliz em Buenos Aires. A situação do país atrapalhou bastante a sua temporada. Chegam noticias, segundo as quais ele já transportou todo o elenco para Montevideu onde, talvez, já haja estreado sabado. Com intenções de ir, tambem, ao Chile.

—

ESTAMOS SABENDO que os empresarios Inacio de Maria e N. Viggiani estão estudando as possibilidades de trazer, depois do carnaval de 56, "O maior espetaculo da tela" (dos EE. UU.) para uma temporada que seria no Ginasio do Pacaembu.

*"PORTO DE TENTAÇÃO" — Esta historia desenrola-se em Acapulco, vivida por aventureiros sem patria e sem nome, com mulheres perigosamente sedutoras. A famosa dupla de "A Pecadora" — Ramon Armengod e Emilia Guiu — são os principais personagens de "Porto de Tentação", outro sucesso do cinema mexicano, que a Pelmex lançará segunda-feira no Broadway e circuito. Ainda no elenco, estão: Linares Rivas e Nelly Montiel. No clichê, Emilia Guiu.*

## CINEMA

### "RIFLES PARA BENGALA"

*O dominio inglês na India ensejou a realização de numerosos filmes, alguns dos quais ficaram celebres na historia do cinema, assim como deu oportunidade a muitos artistas de firmarem seu nome na constelação cinematografica de Hollywood. Chegou agora a vez de Rock Hudson, que depois de sua atuação de "Sublime Obsessão" desfruta de grande popularidade, aproveitar as possibilidades oferecidas num filme sobre a India antiga para reafirmar suas qualidades artisticas. "Rifles para Bengala", adaptação da novela "Bengal Tiger", que a Universal-International apresenta no Marabá, é uma historia de aventuras e romance na India de há cem anos atrás, quando os hindús, seguindo uma profecia um tanto lendaria, iniciavam seu movimento de emancipação tentando aniquilar as tropas inglesas no dia em que transcorria o centesimo aniversario do dominio britanico no país.*

*A par da intriga politica, desenvolve-se a saga de aventura e de amor, destacando a atuação do capitão de um contingente nativo, que desobedece ordens superiores para salvar seus comandados e é julgado por uma côrte marcial, vindo, em consequencia disso, a resignar à carreira militar. Confuso e raivoso, o jovem quase chega a se aliar a um grupo de rebeldes, mas o sentimento de lealdade prevalece e o rapaz vê-se diante de dois fogos, enquanto a rebelião ameaça propagar-se. Depois de muitos perigos, consegue ele escapar dos rebeldes e juntar-se aos ingleses, mas uma traição coloca-os novamente à mercê dos rebeldes, originando momentos de grande ansiedade para o publico, até que tudo se resolve favoravelmente aos ingleses.*

*A trama não é das mais originais, o que não impede ter resultado num dos pontos de interesse do filme, pelo tratamento dado à adaptação da historia e pela excelencia da realização, na sua parte tecnico-artistica. Os combates são vivos e impressionantes, realizados com admiravel senso de realismo, que nos dão a impressão de serem verdadeiros e estarem sendo travados no momento exato da narrativa. O colorido é dos melhores, acentuando o brilho da fotografia e dando relevo às cenas naturais. No genero, é um dos bons filmes já feitos por Hollywood e proporciona esplendida diversão.*

WALTER ROCHA

*GINGER ROGERS EM "RATOS HUMANOS", NO CINE MARROCOS — Uma otima combinação de drama cheio de "suspense", com cenas de ação rapida e comedia com dialogos brilhantes é esta produção de Lewis J. Rachmil para a Columbia Pictures, intitulada "Ratos Humanos", que o cine Marrocos exibirá a partir da proxima segunda-feira. No papel titular feminino vamos encontrar Ginger Rogers colocada num personagem que nos faz lembrar o tipo que a fez famosa no cinema. Ela é o alvo de uma quadrilha de pistoleiros que desejam liquidá-la a fim de que não deponha contra o "Rei do Crime". Enquanto sua vida corre perigo, e corre mesmo, com cenas de uma brutalidade espantosa em que se empenham policiais e criminosos, ela "brilhantemente" fala sobre amor e "apaixona" o detetive escalado para a sua segurança, exibindo uma plastica e uma "lingua" maravilhosas!*

## DISCOS

J. P.

RARIDADES — A fim de facilitar as atividades das chamadas "Bolsas de Discos", existentes em todo o territorio norte-americano, estão sendo fundadas revistas especializadas. Através dessas publicações, os colecionadores de todos os EUA promovem trocas entre si das raridades fonograficas, noticias e publicações outras sobre a fonografia.

FRANCESES — O pianista patricio Bené Nunes gravou uma interessante coleção de sucessos da canção francesa num LP para a Continental. Arranjos pianisticos proprios. A melhor gravação até aqui feita por Bené Nunes foi, sem duvida, "Feitiço da Vila", de Noel Rosa, lançada ha algum tempo pela Continental.

DECEPCIONANTE — Marlene volta a decepcionar os seus admiradores com o seu recente disco, na Sinter, em que apresenta a valsa de Mario Lago, "Marlene, Meu Bem" (ao lado de Luiz Delfino, seu marido) e o samba de Adoniran Barbosa, "Saudosa Maloca". Continuamos a aguardar melhores gravações de Marlene.

CINEMA — Gina Lollobrigida e Rossano Brazzi, a exemplo de Silvana Mangano e Eleonora Rossi Drago, resolveram tambem gravar os seus discos. Rossano foi contratado pela RCA Victor, enquanto "Lollo" pela Coral, onde já gravou um "long-playing" intitulada "Music by Minnucci".

Se ouvirem a gravação "Andalucia" de Caterina Valente, na Polydor, não precisam ouvir a de Lana Bitencourt, na Columbia. E' copia fiel e autentica. Apenas a artista nacional canta, naturalmente, em português... Lana Bitencourt, que foi uma das revelações de 54, poderá estragar a sua carreira fonografica com essa imitação de objetivo puramente comercial, que não é dela, mas da gravadora.

## GIRO NOTURNO

COMENDADOR

*CARMENCITA IDAL está fazendo sucesso na Oasis. (Coisa rara, tangos naquela "boite"!) Só lamentamos que o seu repertorio tenha tangos da idade de "El choclo", "A media luz", "Uno", "Mano a mano", ou "Esta noche me embotracho"... Só estão faltando "La cumparsita" e "El panuelito". Será que nenhum cartaz argentino quer trazer as novidades de Buenos Aires? Os mais recentes tambem insistiram nesse repertorio. Vá lá que são tangos bonitos, populares. Mas, só eles, parece-nos que não fica bem. Carmencita é bonita, elegante. Canta com gosto, interpretando bem, dominando o ritmo. (Merecia um quarteto tipico para os seus "shows").*

MAURICIO FERNANDES resolveu suspender os "shows" no "grill" do Hotel Comodoro. O que é uma pena. Agora, é só restaurante. Dansante. Sem atrações.

—

HECTOR LAGNAFIETA, conhecido maestro, pianista e orquestrador, foi convidado pelo empresario Alejandro Schujer para (como pianista) uma temporada no Estoril, de Portugal.

—

ENRIQUE SIMONETTI vai ter novidades no "Golden Gate". Mudará o bar para aquele "hall" da entrada, abrindo pequena pista para dansas, tipo "boite". E pretende ter outro conjunto musical.

—

PARA O "CAPTAIN'S", do Comodoro, a sua direção pretende continuar com algumas atrações. Por enquanto, propostas em estudos.

—

CARMEN DE ORTEGA teve três noites grandes aplausos (6.a-feira, sabado e domingo) na "boite" Lord. Cantando ritmos espanhóis. Inclusive um sucesso, que tem guitarra e orquestra no mesmo arranjo. Carmen ficará no "show" até dia 25.

—

LILY MORENO já concluiu a sua parte no filme "Eva no Brasil". Promete estar todas as noites no Lily's. Que ficará fechado aos domingos. Como tantos bares elegantes.

—

BARBARA ARDANUY ficou, mesmo, como vocalista efetiva da "boite" Lord, onde cantava a sua irmã Wanda que, agora, está no "grill" do Othon Palace Hotel.

—

JAQUELINE ROLLAND continua cantando, todas as noites, no "Symphonie". Onde tambem está o casal Adriana. (hungara) e Luigi (italiano) em sucessos internacionais. Ela ao piano e na harmonica; ele no contra-baixo. Cantando em duo.

—

DOMINGO, NO JEQUITIMAR, Adio (da dupla Vic and Adio, do "Lidô) foi o cicerone para um grupo de artistas que estiveram em temporada no Santana. Divertiram-se muito em "Pernambuco".

—

ELSA MIRANDA, "estrela" de sucessos internacionais, ainda sem "boite" certa. Chegará na ultima semana de setembro, de Buenos Aires. A Oasis está fazendo tudo para contar com Elsa Miranda em seus "shows". Questão de datas.

—

DOMINGO, NA OASIS, houve dois "crooners" extras: Leny Caldeira (que já cantou lá) e que estava a passeio e Ted Moreno, que tambem já cantou lá e, sempre que aparece, canta tambem. Rodizio para os da casa: William Fourneaut e Alfredo Simoney.

—

DOM CICCILO, diretor da Lord, ainda alimenta a idéia de montar um grande restaurante (com preços bem populares) com "shows" de hora-em-hora. (Lembram-se do "Tabu?).

### Grace Kelly em "Cat on a Hot Tin Roof"

"Cat on a Hot ...f", de Tennesse Williams, vencedor do Premio Pulitzer com a melhor peça teatral apresentada na Broadway no ano passado, vai ser filmada pela Metro, que entregará o papel principal a Grace Kelly. Um absorvente e penetrante estudo das relações humanas, a historia proporciona a miss Kelly uma excepcional oportunidade dramática, como uma jovem esposa que procura resolver um conflito emocional em seu casamento. Com "Cat on a Hot Tin Roof", a M-G-M já assegurou para si três das mais famosas peças da Broadway. As outras são "Tea and Simpathy" e "The Teahouse of the August Moon". Moon".

### Lena Horne em "Meet me in Las Vegas"

Seis "astros convidados" aparecerão em "Meet Me In Las Vegas", dois dos quais já se conhecem os nomes: Frankie Laine e Lena Horne. A proposito, diga-se que um dos restantes "cartazes" já convidados para aparecer no filme seria a nossa saudosa Carmen Miranda, segundo anunciou o produtor Joe Pasternak. "Meet Me In Las Vegas" (anteriormente "Week-End at Las Vegas" e mais anteriormente "Viva Las Vegas"), está sendo dirigido por Roy Rowland, estando seu elenco integrado por Dan Dailey, Cyd Charisse, Lilliane Montevecchi, Agnes Moorehead e os "convidados" que se conhecem.

*"APÓS A TEMPESTADE" — Nos papeis principais de "Após a Tempestade", que o cine Ipiranga exibirá a partir de amanhã, encontramos nos papeis principais quatro grandes atores: Jean Simmons, Stephen McNally, Rory Calhoun e Brian Aherne, vivendo muito bem quatro personagens de temperamentos diferentes e que o destino reune em condições estranhas numa paisagem agreste e selvagem servindo à historia do filme, cujo tratamento está baseado nos classicos sentimentos que o cinema explora, isto é: ação, amor, violencia! Rory Calhoun faz a parte de um fugitivo, acusado de homicidio, capturado por Stephen McNally, um xerife cruel e vingativo cujo objetivo é matar o prisioneiro. Acossados por uma tremenda tempestade, eles se refugiam numa cabana de Brian Aherne, onde são recebidos por Jean Simmons, que se apaixona pelo assassino. Assim reunidos os quatro personagens e detidos em sua caminhada pela tempestade que assola a região, os principais sentimentos já citados explodem e condicionam as reações de cada personagem, vividos esplendidamente pelos atores, dentro de uma linha dramatica de primeira ordem, muito bem dirigida por John Farrow.*

## RADIO & TV

E. M.

ROBERTO PAIVA, cantor (do Rio) é "mais um" a incorporar-se, tambem, ao "cast" milionario da Radio Record. Estreará na "Maior" no dia 15 de outubro.

—

HELIO DE ARAUJO, que voltará a Lisboa no fim deste mês, vai levar uma boa lista de artistas daqui, para oferece-los na capital lusitana. Fotos, gravações, recortes à vontade. Ele poderá começar um novo (e grande) intercambio Portugal-Brasil.

—

AMALIA RODRIGUES está para voltar ao Brasil já há meses. Há varios empresarios propondo audições (em radio e TV) e "shows" em "boites". Quinze dias no Rio, quinze em São Paulo. Outro dia, houve um corre-corre, no Rio: pediram reservas de apartamentos para ela, no Plaza-Copacabana. Mas não se ouviu falar mais nada, depois. Será para logo?

—

GREGORIO BARRIOS voltará dia 19 a São Paulo. Agora, para o circuito da O.V.C., inclusive a TV-Paulista. Cantará 4 semanas. Trará boleros novos?

—

LIDIA COSTA, radio-atriz da Bandeirantes e Turibio Ruiz, radio ator e tele-ator das "Associadas", vão casar-se dia 28 do corrente.

—

"NÓS, OS GATOS", audição social que Jacinto de Thormes vinha apresentando pela Radio Cultura, saiu do ar. Ele, agora, é das "Associadas". Já está com a sua audição na Tupi carioca. Naturalmente que virá faze-la, tambem, na PRG-2. Quem sabe em outubro.

—

RENATO DE OLIVEIRA (meu conterraneo, de São Simão) parece que vai voltar ao radio. Já esteve, por duas vezes, na Bandeirantes. Orquestrador premiado no 1.o Festival Brasileiro do Disco. O seu novo endereço será a Radio Record. Reforço para a "Maior".

—

CARLOS RAMIREZ tambem está anunciado, de novo, em São Paulo. Pela Record e pela TV-7. Deverá estrear na primeira quinzena de outubro. Está cantando no Canadá.

—

SERA MESMO que a PRF3-TV vai manter aquele nivel de exibições de Virginia Lane na "Grande revista"? Não estão picantes? Video não é palco.

# CORREIO PAULISTANO

ANO CII — SÃO PAULO, 13 DE SETEMBRO DE 1955 — N. 30.502 — PRIMEIRO CENTENARIO


## A FRANÇA E O ACORDO MULTILATERAL DO BRASIL

Acusou o comercio franco-brasileiro, durante o primeiro semestre deste ano, um saldo negativo para o Brasil, de cerca de 8,2 milhões de dolares. Tendo em vista a relação bilateral entre os dois paises, a posição da França apresentava de ano para ano a tendencia de uma busca de equilibrio, que, ao que indicam os dados já referidos sobre o corrente ano, se quebra novamente. Até aqui essa tendencia era constante, pois em 1953 o "deficit" brasileiro foi de 28,7 milhões de dolares e em 1954 de apenas 9,5 milhões, tudo fazendo crer que a tendencia levaria a um comercio de pesos iguais para cada lado. Este fato, ao que parece, deve ter influido o governo francês no sentido de recusar o convite que lhe foi feito, para integrar a "area multilateral" estabelecida pelo Brasil, a Grã-Bretanha e os Paises Baixos. Este sistema veio dar uma chance às relações comerciais entre esses povos, pela fuga à area do dolar e o estabelecimento de um regime de compartimentos comunicantes entre si.

A França ao recusar participação na "area do marco conversivel", terá sido influenciada pela situação que vinha atravessando a troca entre ela e o Brasil, troca essa que, a seguir os rumos mercantes até então, não ofereceria, em verdade, problema a resolver. Ao contrario, estava o governo francês diante de um problema com solução à vista.

Neste ano, contudo, a balança comercial entre os dois paises volta a acusar uma discrepancia acentuada. Somente nos seis primeiros meses, está o Brasil em "deficit" de mais de oito milhões de dolares, sendo assim licito prever-se que chegará ao fim do exercicio com 16 milhões. Muito embora fique, ainda, bem aquem do "deficit" verificado no ano anterior de 1954 — não deixa de causar apreensões em termos de volta uma situação dispar.

Estes fatos podem, assim, ainda influir em deliberações futuras desde que um novo convite seja dirigido ao governo francês, para que participe do convenio multilateral já referido. Para a França, se até agora não havia nenhum interesse, o acordo em questão poderá vir a significar uma solução e, assim, é possivel que a esse novo convite o governo francês responda favoravelmente.

Esta possibilidade, aliás, nunca deixou de existir a rigor. Se no momento, as razões que podem influir para que um pais se integre em um tal acordo de pagamento, são de uma ordem, para o futuro essas razões serão grandemente ampliadas. E' que as nações chegarão a um ponto em que compreenderão que a internacionalização do comercio só poderá se dar, de fato, através do estabelecimento de areas de pagamentos que elejam uma moeda inconversivel de um modo geral, em conversivel para um grupo particular de paises. E essas razões poderão acontecer muito breve. E no caso da França muito provavelmente são precise chegar-se até lá. Basta que as trocas comerciais com o Brasil não acuse condições satisfatorias, para que se voltem as vistas para outros tipos de pagamentos como solução. E o sistema multilateral apresenta-se, sem duvida como solução que tende a ampliar-se no mundo do comercio internacional. Em verdade, estamos diante de uma reação geral contra a inconversibilidade, que marcou a época do dolar.

## NÃO PROCEDEM AS CRITICAS À BANCADA PAULISTA

— "Somos contrarios a qualquer modificação, nesta altura dos acontecimentos, do sistema de governo" — afirmou o deputado Pacheco e Chaves na manhã de ontem à nossa reportagem, momentos antes de seu embarque para a capital da Republica, falando a respeito de reformas de sistemas que estariam sendo estudadas por parlamentares.

**ABOLIÇÃO DO CONFISCO CAMBIAL**

A seguir, respondendo a uma pergunta do reporter, com respeito à reforma cambial que está sendo estudada, o deputado Pacheco e Chaves afirmou que há longo tempo vem a lavoura se batendo para que alcance um fim o confisco cambial.

— "Entretanto — frisou — o ministro da Fazenda só poderá aos poucos terminar com o referido confisco, pois a sua liquidação será fruto do nivelamento entre o dolar para a importação e o dolar para a exportação".

**DEFESA DE SÃO PAULO**

Finalizando, o deputado Pacheco e Chaves quis deixar claro que as criticas feitas à bancada de São Paulo na Camara Federal, dizendo respeito o pouc otrabalho desenvolvido no sentido de obter para o nosso Estado verbas orçamentarias proporcionais a nossa contribuição, carecem de fundamento.

— "Estamos trabalhando, inclusive de acordo com o governo de São Paulo" — concluiu.

## REUNIAO SOBRE CAFE' NOS CAMPOS ELISEOS

Convocada pelo governador Janio Quadros, realiza-se hoje no Palacio dos Campos Eliseos, uma reunião conjunta com os presidentes da Federação das Associações Rurais do Estado de São Paulo, Sociedade Rural Brasileira e Associação Comercial de Santos, todas entidades ligadas ao café, quer na produção, quer na exportação. Certamente será discutido durante a aludida reunião o problema da projetada reforma cambial.

# NORTEARÁ A CONVERSIBILIDADE DE DIVISAS O COMERCIO INTERNACIONAL

**Realçada na Conferencia de Estambul a importancia do abandono ao sistema da bilateralidade — Condensa declaração do prof. Gudin sobre a situação mundial**

**ESTAMBUL, 12 (UP) — Eugenio Gudin, ex-ministro da Fazenda e atualmente delegado do Brasil à reunião anual do Banco Mundial e do Fundo Monetario Internacional, pediu, hoje, na sessão inaugural a intensificação da corrente internacional de capitais.**

**Gudin disse que a experiencia dos ultimos anos "nos ensinou como deveriamos adaptar as estruturas originais às atuais necessidades da economia", e enumerou como segue os ensinamentos da experiencia:**

**"1 — Contrariamente ao previsto, não houve uma depressão importante no mundo, e ainda o leve desvio que se registrou nos Estados Unidos não teve repercussões importantes no resto do mundo.**

**"2 — Não é facil desembaraçar-se em um curto periodo de transição das restrições impostas aos cambios para passar à convertibilidade.**

**"3 — A politica monetaria e fiscal continuam figurando entre as armas principais para estabelecer o equilibrio da balança de pagamentos.**

**"4 — A corrente internacional de mercadorias foi maior que a corrente internacional de capitais e, por conseguinte, deve encontrar-se a maneira de intensificar esta ultima corrente.**

**"5 — O desenvolvimento economico deve ser olhado do ponto de vista mais amplo da direção do Estado e do Banco".**

**Gudin concluiu dizendo que se se lograssem os objetivos mencionados, "se poderá olhar para o futuro com confiança".**

**CONVERSIBILIDADE**

ESTAMBUL, 12 (AFP) — O decimo relatorio do Fundo Monetario Internacional será submetido em 13 de setembro ao conselho dos governadores, a reunir-se em Estambul.

Primeiramente, o relatorio exprime a sua satisfação pelos progressos realizados durante o ano de 1954 e a primeira metade de 1955 no caminho de maior liberdade do comercio internacional e da conversibilidade das divisas.

Segundo o relatorio, o comercio internacional aumentou 4,5 por cento em valor em 1954 e subiu ligeiramente em volume. Outrossim, embora algumas exceções se devam notar, continuaram a aumentar as reservas dos paises que não pertencem à zona dolar. O aumento global das reservas de cambio desses paises em 1954 é calculado em 2,2 biliões de dolares. Este fato, pelo qual dificilmente se esperava num ano de regressão nos Estados Unidos, é atribuido em parte à manutenção dos preços das materias primas e ao fortalecimento da atitude dos exportadores europeus em enfrentarem a concorrencia nos mercados mundiais.

**MAIOR LIBERDADE**

Esta situação favoravel teve por consequencia progressos continuos no caminho de maior liberdade de comercio. As restrições à importação, à transferencia de divisas e às operações de cambio foram suavizadas, particularmente no Reino Unido e na Europa Ocidental, para maior beneficio do multilateralismo das trocas.

Depois de manifestar o desejo de que sejam eliminadas, nos meses futuros, as praticas bilaterais, o relatorio examina a questão da conversibilidade. Assim é que o Fundo dá aos seus membros a certeza de que os recursos que detem estão à sua disposição sempre que a sua utilização esteja de acordo com seus estatutos.

Embora considerando que a iniciativa do progresso no caminho da conversibilidade depende dos paises mais economicamente adiantados, o relatorio declara que a instauração de um regime de conversibilidade servirá os interesses dos paises subdesenvolvidos.

Finalmente, o relatorio menciona que, em 30 de abril de 1955, os haveres do Fundo se cifravam em 8.043 milhões de dolares, sendo que 3.719 milhões em ouro e moedas conversiveis.

**BANCO INTERNACIONAL**

ESTAMBUL, 2 (AFP) — O décimo relatorio anual do Banco Internacional para a Reconstrução, apresentado no Conselho dos Governadores, põe em destaque a enormissima atividade do Banco durante o exercicio encerrado em 30 de junho de 1955.

Assim é que o Banco concedeu cerca de 410 milhões de dolares de emprestimos, dos quais 160 milhões para o desenvolvimento dos transportes, 110,3 milhões para criação e extensão de energia eletrica, 67 milhões para auxilio à agricultura e 72,3 milhões para a valorização de diversos projetos industriais.

No fim de junho de 1955, o Banco havia aplicado desde 1946, ano em que começou as suas operações, um total de 2.300 milhões de dolares. Trinta e sete paises dos seis continentes contraíram emprestimos. As reservas situavam-se em cerca de 185 milhões de dolares, e o montante total das obrigações em circulação representava aproximadamente 850 milhões de dolares, cerca de metade dos quais em carteira fora dos Estados Unidos.

Geograficamente, desde a sua fundação, os emprestimos concedidos distribuem-se como segue (em milhões de dolares): America Central e do Sul, ... 579,2; Europa, 928,9; Africa, 232; Asia e Oriente Medio, 275,2; Australia 258,5.

O relatorio assinala, que no decorrer do exercicio passado, Israel ascendeu à qualidade de membro do Banco, enquanto a Checoslovaquia se retirou sem participação. No fim do exercicio, o Banco contava 56 membros e o seu capital subscrito representava uma soma equivalente a 9 biliões e 28 milhões de dolares. (Depois, o Afganistão e a Coreia tornaram-se membros do Banco, que conta agora 58 membros).

Na sua conclusão, acentuando a obra realizada, assim como a melhoria das condições economicas observadas em 1954-55 em todo o mundo, o relatorio declara que "no limiar do seu decimo ano, o Banco tem a convicção de muito haver aprendido e ter realizado uma obra importante, mas compreende perfeitamente que lhe falta ainda muito que aprender e realizar".

**OPINIÃO DO PRESIDENTE DO B. I.**

ESTAMBUL, 12 (UP) — Eugene R. Black, presidente do Banco Internacional, disse hoje que as perspectivas economicas são alentadoras na maior parte do mundo.

Black fez essa declaração em um informe que apresentou na reunião anual do Banco Internacional, ao qual pertencem 56 nações.

O Banco tem seus escritorios centrais em Washington.

Este ano, contudo, se decidiu celebrar aqui a assembléia anual de governadores para pôr de manifesto sua caracteristica internacional.

"O periodo compreendido entre 30 de junho de 1954 e 30 de junho de 1955 foi — disse Black — de prosperidade para a maior parte do mundo livre.

"A expansão economica, que começou ao terminar a Segunda Guerra Mundial e seguiu depois sem interrrupção, entrou nesse periodo em uma nova fase.

"Embora houvesse escassez de certos artigos em alguns paises, a produção total de alimentos aumentou a um ritmo rapido, pelo menos, com a população.

A produção industrial continuou aumentando tambem.

"O volume do comercio internacional alcançou novas alturas. Foi uns 50 por cento maior que nosanos imediatamente anteriores à Segunda Guerra Mundial.

Certo numero de paises europeus lograram situar-se em melhores posições para outorgar creditos ao estrangeiro".

"Na Europa Ocidental continuou o incremento da produção industrial, que chegou a ser durante o ano uns 60 por cento maior que na época da pré-guerra.

"Os paises economicamente atrasados, ajudados pela necessidade que de seus produtos tiveram os paises industriais, continuaram esforçando-se para aumentar sua produtividade.

"As perspectivas são favoraveis. Se se lograr manter certo grau de estabilidade economica e politica, a atividade economica continuará aumentando e o nivel de vida medio dos povos seguirá melhorando".

**INFLAÇÃO**

Black manifestou, contudo, que alguns paises sofreram os efeitos nocivos da inflação e outros tiveram que afrontar os problemas derivados da queda dos preços de seus produtos, entre os quais citou o café, o arroz e a lã.

A situação, em geral — insistiu o presidente do Banco — é alentadora.

Desde que se estabeleceu o Banco Internacional, há nove anos — ao terminar a Segunda Guerra Mundial — fez um total de 124 emprestimos a 37 paises. O total dos emprestimos foi de 2.320.000.000 dolares. Todos os emprestimos se destinaram à execução de obras em beneficio da industria e da agricultura dos paises que conseguiram emprestimos.

Durante o ano 1954-55 o Banco fez 20 emprestimos a 14 paises. O total de todos foi de 410.000.000 de dolares.

A Checoslovaquia foi expulsa do Banco por não pagar ..... 125.000.000 de dolares, resto de sua subscrição de capital.

Israel, contudo, entrou a formar parte do Banco no mesmo periodo.

## INAUGUROU-SE A REUNIÃO INTERAFRICANA DE CAFÉ

BRUXELAS, 12 (AFP) — A conferencia interamericana do café, reunida em Bruxelas a convite da Belgica, foi aberta esta manhã no Ministerio das Colonias em Bruxelas. Seus trabalhos durarão dois dias. Uma primeira sessão foi efetuada esta manhã, tendo reunido unicamente os delegados dos paises africanos produtores de café, a saber:

Pela França: — srs. Valdan, diretor adjunto para as Questões Economicas da França de Ultramar; Bergman, conselheiro tecnico, e Quignon-Floret.

Por Portugal: — srs. Artur Rocha Medina, engenheiro agronomo, e Antonio Serrão.

Pela Grã-Bertanha: — sr. Vernon, secretario do "Colonial Office" (segundo certas informações, a Grã-Bretanha não estaria presente na conferencia senão na qualidade de observador).

Pela Etiopia: — sr. Dupret, consul-geral honorario em Bruxelas.

Pela Liberia: — sr. Watson, delegado.

Pela Belgica: — srs. Spaner, inspetor das Colonias, Gilliaux presidente da União dos Produtores de Cafés; Monet, encarregado de missão.

**SESSÃO PLENA**

No transcorrer da tarde será realizada uma sessão plenaria, da qual participarão ainda os observadores das federações sul-americanas: — Instituto Brasileiro do Café, Federação dos Produtores da Colombia e Federação dos Plantadores da America Central, bem como o Mexico, Caraibas (FEDECAME), e o "Bureau" Pan-Americano do Café.

Lembra-se que essa conferencia tende a agrupar os produtores africanos em federação, a fim de estudarem em comum os problemas que se colocam no setor do café.

PARIS, 12 (U. P.) — Em fontes bem informadas se diz que o Ministerio da Fazenda estuda a possibilidade de criação de um fundo monetario para estabilizar os preços do café nos territorios franceses de ultramar.

Acredita-se que o projeto criará em cada territorio francês produtor de café, uma organização administrativa composta de representantes do governo, dos produtores locais de café e dos exportadores.

Sabe-se que mais de cem mil produtores de café dos territorios franceses de ultramar estão interessados no projeto. Entre eles exportam mais de cem mil toneladas de café à França e 40.000 a outros paises.

## INFLUI A GREVE DE NOVA YORK NOS PREÇOS DO CAFÉ

NOVA YORK, 12 (U. P.) — A greve portuaria começou a provocar aumentos nos preços do café, que há poucos dias subiu como consequencia das condições do mercado.

Schondrunn And Co., produtores do café enlatado Svarin, elevaram em cinco centavos por libra seu preço por atacado, e se informa que outros torradores tomarão igual medida.

A este respeito "The Journal of Commerce" diz: "Desde há um ano os torradores de todo o país mantêm seus estoques a um nivel minimo irredutivel, preferindo pagar preços com premios por café entrega imediata antes de correr o risco de sofrer perdas em vista do estado incerto do mercado de futuros.

"Qualquer fato, como a greve portuaria, que afete o movimento de seus abastecimentos, que virtualmente recebem em forma direta dos paises produtores, perturba seus programas e se reflete imediatamente em um aumento dos preços de entrega imediata".

INSTITUIÇÃO DAS AÇÕES NOMINATIVAS

## DIFICULTARÁ A ECONOMIA DO PAÍS A SUPRESSÃO DA AÇÃO AO PORTADOR

**Vantagens oferecidas por aquele tipo de titulo, segundo considerações do presidente da Bolsa Oficial de Valores de São Paulo**

— "A ação ao portador não é a causa da sonegação ou evasão de rendas fiscais" — declarou à reportagem o sr. Ernesto Tomanik, presidente da Bolsa Oficial de Valores de São Paulo, a respeito do projeto apresentado à Camara Federal pelo deputado Carlos Lacerda com o objetivo de extinguir o aludido titulo.

Assinala que a ação ao portador é simplesmente um tipo de participação no empreendimento, que oferece vantagens a certos investidores de capital, que não desejam ser discriminados publicamente como cooperadores uteis à criação de riquezas. A reunião das ações ao portador em sociedades anonimas foi ditada pela experiencia. Este fato economico possibilita a democratização do capital, uma vez que grandes e pequenos empreendedores concorrem decisivamnete para o progresso do país.

Prosseguindo em suas considerações afirma o sr. Ernesto Tomanik, que a aprovação do referido projeto implicaria na concretização de maiores dificuldades para o capital nacional e estrangeiro, de que tanto necessita o Brasil. Seria um erro, portanto, a criação de maiores entraves ao desenvolvimento de nossa economia incipiente.

**VANTAGENS**

A proposito recorda que nas ocasiões em que o Estado necessita de levantar emprestimos publicos é a propria lei que isenta o contribuinte eventual do imposto de transmissão "causa-mortis", a fim de que os portadores de economias e poupanças, espontaneamente resolvam aplicar seus capitais no amparo das finanças do país ou em melhoramentos publicos. Estranha, por isto, o sr. Ernesto Tomanik, que o deputado socialista Wilson Rahal tenha apresentado à Assembléia Legisaltiva do Estado, um projeto que pretende regulamentar a transferencia das ações ao portador, para efeito da cobrança do imposto de transmissão "causa-mortis". Isto apenas para examinar um dos aspectos economicos da questão, uma vez que a constitucionalidade deste ultimo projeto é discutivel.

Voltando a discorrer sobre o projeto do sr. Carlos Lacerda, diz o nosso entrevistado que a cobrança do imposto de renda sobre as ações ao portador pode ser considerada quase uma bi-tributação, uma vez que nenhuma empresa pode distribuir dividendos, antes de ter pago todos os impostos, inclusive, é claro, o de renda. Sabemos que o dividendo representa o resultado liquido do emprego do capital.

**OUTROS PAISES**

Interpelado sobre o fato de alguns paises não possuirem ação ao portador, respondeu o nosso entrevistado:

O fato é facilmente explicavel. Podemos, desde logo, apresentar dois fatores preponderantes para a referida situação. Em primeiro lugar são paises de economia não somente forte, mas até saturada. Em segundo lugar, os referidos

**6.ª de uma série de reportagens**

paises possuem ações nominativas transferiveis por endosso, o que na pratica representa uma garantia ao portador do aludido titulo contra roubos, extravios etc. Isto posto verificaremos que não poderemos comparar economias tão heterogeneas. Na verdade o Brasil não possui economia forte e muito menos saturada. Assim sendo, todas as vantagens, com as devidas restrições, devem ser oferecidas aos que pretendem empregar seu capital em beneficio do progresso da Nação e em proveito da coletividade. E' que toda aplicação de capital possui, alem do resultado economico propriamente dito, um lado social.

**SEGURANÇA**

Afirma o sr. Ernesto Tomanik que a segurança do acionista da ação ao portador está representada na legislação brasileira, nos têrmos do artigo 90 do decreto 2.475, de 13 de março de 1897, art. 521 do Codigo Civil e decreto 149-B, de 1893. Salienta, ainda, que as nossas ações ao portador tambem podem ser individualizadas, uma vez que consta do lançamento em livro proprio dos corretores oficiais o nome do vendedor, do comprador e a respectiva especificação do titulo — artigo 90 do decreto 2.475.

Conforme asseverei no inicio desta entrevista a ação ao portador não é a causa da sonegação. Desejo reafirmar que se existem os que se beneficiam em consequencia da falta de uma legislação mais apropriada para as sociedades anonimas; jamais será pela supressão do titulo ao portador que os males serão sanados.

Acrescenta que mesmo as chamadas "sociedades anonimas de familia" não devem ser criticadas. Informa que tem conhecimento de varias grandes empresas, que só distribuiram suas ações ao publico após vencer a fase duvidosa e mais perigosa do empreendimento. Todavia, deve-se excluir, aqueles que se acobertam da condição da sociedade anonima para expedientes de ordem fiscal. — O problema merece acurado estudo, pois é o proprio interesse da nação que está em jogo. — conclui. — A. F. M.

## EM DESACORDO A INDUSTRIA COM O TABELAMENTO DA SACARIA DE JUTA

**E' preferivel pagar um pouco mais caro a ter que importar logo mais o produto**

A questão referente ao pedido de retabelamento da saçaria de juta, proposto por um dos membros da Comissão Federal de Abastecimento e Preços, deu margem a um pronunciamento contrario, formal e categorico por parte do representante da industria junto àquele orgão, ocasionando o pedido de vista pelo representante das cooperativas. O parecer do representante da industria, prolatado com um conhecimento de causa demonstrador de estudo profundo e acurado do pedido, provou à sociedade a inoportunidade e inconsequencia da medida pleiteada, ou seja, o tabelamento da sacaria de juta, em face de fatores francamente desaconselhadores dessa medida, em realidade anti-economica e até mesmo antipatriotica.

Voltar ao tabelamento da juta, deixou bem claro o representante da industria, seria retornar aos erros passados, sendo preferivel a incorrer nesse erro pagar um pouco mais a ter que em futuro proximo, como fatalmente ocorreria, ter que pagar mais, importando o produto.

**O ESPIRITO DA LEI**

Quando a lei 1.522 tramitou pelo Legislativo, ficou bem claro, na exposição de motivos que então acompanhou o projeto, que o que se pretendia, com a aprovação da norma juridica, era tabelar a revenda, nunca a produção, pois se tal acontecesse a agricultura e as atividades manufatureiras seriam cerceadas, injustificavelmente. "O que se pretende com o tabelamento é alcançar apenas o intermediario", esclareceu o eminente jurista Seabra Fagundes em magnifico parecer, que produziu em 11 de agosto de 1953, sobre a lei 1.522.

Disse o representante da industria na COFAP, que "uma saca de café pode subir na praça de Santos, em um unico dia, cerca de 450 cruzeiros, mas que o respectivo continente (a saca) tambem integralmente de produção nacional, não pode em três anos sofrer majoração de sete cruzeiros somente".

Todos esses fatos mostram, à evidencia, o quanto são precarios e inconsistentes os sistemas de controle de preços, em qualquer economias, notadamente em a nossa, em fase de evolução em muitos setores e ainda em periodo de surgimento em outros.

Provado ficou, tambem, o quão perigosos resultam os tabelamentos, pois não fosse o brado de alerta do representante da industria no orgão controlador, seria ameaça estaria levantada contra todo um ramo da produção agricola e manufatureira que, mercê de lutas e sacrificios, conseguiu tornar o país quase que independente de importações, ao mesmo passo em que promove o alevantamento economico de uma região, como a Amazonia, para a qual todas as atenções no momento se dirigem.

## MERCADO DE CAFÉ

NOVA YORK, 12 (AFP) — O mercado a termo foi fraco hoje em virtude das liquidações que acarretaram perdas ultrapassando em certo momento ¾ centavos por libra: as liquidações foram atribuidas principalmente a indicações de fontes particulares, segundo as quais o governo brasileiro anunciaria proximamente a modificação de sua politica cambial. A greve generalizada dos doqueiros na costa leste dos Estados Unidos parece ter influencia moderada. No mercado de cafés verdes, a atividade foi limitada, dados os aprovisionamentos restritos, mas o tom permaneceu firme. Assinala-se que um importante torrefator aumentou de cinco centavos por libra seus preços de venda no atacado.

No fechamento, o contrato "S" acusou baixas de 30 a 44 pontos, o contrato "B" acusou recuos de 26 a 29 pontos, e o contrato "M" teve cotações inalteradas ou em baixa minima de 30 pontos.

Durante a sessão, foram vendidos 197 lotes no contrato "S"; 15 contratos "M" e 57 contratos "B" mudaram de mãos.

Os cafés colombianos tiveram tendencia calma. Setembro foi cotado a 68½.

## As Ligas de Ferro no Intercambio Estados Unidos-America Latina

II

PAUL ARTHUR BORDEAUX (Do "Correio Paulistano")

**Depois de ter examinado a situação da produção de minério de manganês no Brasil, fornecemos os dados referentes à exportação desse minério importante.**

**EXPORTAÇÃO BRASILEIRA DE MINERIO DE MANGANÊS**
(em 1.000 toneladas)

| Paises de destino | 1938 | 1951 | 1952 | 1953 | 1954 |
|---|---|---|---|---|---|
| Estados Unidos .. .. | 44.9 | 106 | 161.4 | 162 | 94.4 |
| Alemanha .. .. .. .. | 17.8 | 4.2 | — | 4.1 | — |
| França .. .. .. .. .. | 11.7 | — | — | — | — |
| Holanda . .. .. | 36.6 | 8.4 | — | — | — |
| Belgica .. .. .. .. | 19.3 | — | — | — | — |
| Total incl. outros | 136.8 | 119.9 | 161.4 | 166.1 | 94.4 |

**Os volumes indicados na tabela se referem ao minério bruto e não ao teor metalico, como no caso da estatistica de produção fornecida na primeira parte desse artigo. Os dados ilustram bem a concentração recente da exportação sobre um unico mercado, os Estados Unidos. Enquanto antes da guerra os Estados Unidos receberam só a terça parte da exportação brasileira de manganês, nos ultimos quatro anos só quantidades insignificantes foram exportadas para outros paises e em 1952 e 1954 os Estados Unidos absorveram a totalidade da exportação. Esse fato é carateristico para a politica de importação dos Estados Unidos. Essa politica consiste em importar as materias primas essenciais de paises de situação geografica-estrategica favoravel sob o ponto de vista dos Estados Unidos. No caso do minério de ferro essa politica tem efeito prejudicial para o Brasil, no caso do menganês, ao contrario, tem efeito favoravel.**

**No fornecimento de minério de ferro os concorrentes do Brasil são o Canadá e a Venezuela, isto é, paises mais proximos dos Estados Unidos. Pelo contrario, os outros fornecedores de minério de manganês são, exceto Cuba, paises situados fora do hemisfério ocidental. Existe assim a possibilidade de aumentar consideravelmente as exportações de minério de manganês para os Estados Unidos. Considerando que as reservas brasileiras de minério de manganês são estimadas em 44 milhões de toneladas, há toda possibilidade de aumentar a produção de tal maneira que a exportação possa alcançar pelo menos o nivel dos anos 1920-1930, isto é, 300.000 toneladas por ano.**

**A Instrução 121 da Sumoc, colocando os minérios na quarta categoria de exportação, deve dar impulso à exploração das reservas de manganês do Brasil. Considerando que as importações de minério de manganês dos Estados Unidos montam a 1,5 milhões de toneladas por ano, o volume de 300.000 toneladas mencionado representaria 20% apenas do volume total da importação americana.**

**O mercado dos Estados Unidos tem assim grande capacidade de absorção e por isso o aumento consideravel das exportações brasileiras de minério de manganês depende somente da intensificação da produção e de preços não superiores aos dos paises concorrentes.**

**(a continuar)**


ADHEMAR

Falará hoje

às 21 h 30

diretamente de

PORTO ALEGRE

Pelas Rádios

BANDEIRANTES

— e —

AMERICA


## DOLLAR NO CAMBIO LIVRE

| | | |
|---|---|---|
| **BANCO DO BRASIL** | | |
| Ontem ..... | Cr$ 67,00 | Cr$ 69,00 |
| Anterior ..... | Cr$ 67,00 | Cr$ 69,00 |
| **OUTROS BANCOS** | | |
| Ontem ..... | Cr$ 69,00 | Cr$ 71,00 |
| Anterior ..... | Cr$ 68,80 | Cr$ 70,80 |

(Cotações de outras moedas na 2.a pagina deste caderno)


## ADHEMAR PROTEGE REALMENTE OS PEQUENOS PRODUTORES

TODOS OS JORNAIS, TODOS OS DIAS, levam ao conhecimento do publico o drama dos pequenos produtores. São lavradores de pequenas posses que não podem produzir, ou que se vêm obrigados a vender sua produção com prejuizo, porque encontraram fechadas as portas dos estabelecimentos oficiais de crédito que — parece ironia — inscrevem em seus regulamentos exatamente o auxilio aos lavradores. São pequenos industriais sufocados pelas negativas de crédito por parte desses mesmos estabelecimentos.

Esse o triste panorama que se observa no Brasil. Então, a produção não se desenvolve, os preços dos generos e artigos de primeira necessidade, sobem espantosamente, dia a dia, hora a hora. Basta remover as dificuldades que asfixiam os pequenos produtores, e tudo será mais facil, a vida do povo se tornará mais digna de ser vivida.

ADHEMAR DE BARROS conhece profundamente o problema. Conhece, como administrador, mais, muito mais que determinados estadistas improvisados. Quando ele governou São Paulo — e as estatisticas da Caixa Economica e do Banco do Estado aí estão, para prova — foram superados todos os recordes em numero de empréstimos aos pequenos produtores, e em valor desses empréstimos.

Os pequenos lavradores, os pequenos industriais de São Paulo, são testemunhas disto. Pois bem, ESSA POLITICA DE AMPARO AO PEQUENO PRODUTOR SERA' RESTABELECIDA, EM ESCALA NACIONAL. No comicio da cidade de Passo Fundo, ADHEMAR DE BARROS disse: "Comigo, o Banco do Brasil não terá limites. Terá chegado a vez dos pequenos produtores do Brasil. Jamais se repetirá o escandalo da negativa de um crédito de 30.000 cruzeiros, como aconteceu a muitos lavradores".

# Açougueiros Retirarão Carne Hoje do Tendal

## Resultado das reuniões ontem realizadas nos Campos Eliseos — Atacadistas e frigorificos resolvem hoje a questão

Varias reuniões se sucederam, no decorrer do dia de ontem, no Palacio dos Campos Eliseos, entre os representantes do Sindicato dos Varejistas da Carne e o governador do Estado, tomando parte ainda das conversações o senador Auro Soares de Moura Andrade, cujas atividades são ligadas intimamente ao comercio da carne, e o sr. Lauro Gomes, prefeito de São Bernardo do Campo, como elemento de ligação entre os frigorificos e o Executivo paulista.

**SOLUÇÃO ALTA**

Essas reuniões ora se realizavam no salão vermelho do Palacio do Governo, ora no gabinete do proprio governador Janio Quadros. E foram cercadas do maior sigilo, evitando-se a todo custo a que os representantes da imprensa delas tomassem parte como observadores. Soube-se, contudo, que tanto os retalhistas quanto os frigorificos estão dispostos a entregar a solução do problema ao chefe do Executivo paulista, dando-lhe delegação para obter uma solução alta ao problema junto às autoridades federais. Os frigorificos deverão se pronunciar a respeito hoje, enquanto que os varegistas, através de comunicado oficial, resolveram, entregando o caso ao chefe do Executivo paulista, retirar a carne do tendar, pondo termo, assim, à situação embaraçosa que vinha perdurando há cerca de uma semana. Tambem os atacadistas deverão se pronunciar hoje.

**CIRCULO ICIOSO**

Entendem os interessados no comercio da carne que o problema se repete todos os anos em face da politica federal ante o produto e que só através de entendimentos entre o governo do Estado e as autoridades federais poderá a questão ser solucionada. Dizem os interessados que os aumentos constantes verificados todos os anos está prejudicando o comercio, visto colocar o produto acima quase das possibilidades do publico consumidor, o que não os interessa. Daí o esforço em encontrar uma solução ata para o probema: pondo termo ao circulo vicioso que se verifica no momento.

**COMUNICADO**

Deveria o governador expedir um comunicado oficial sobre a questão da carne, na tarde de ontem, após os entendimentos havidos. À ultima hora, entretanto, deliberou aguardar a resposta dos frigorificos e atacadistas ao seu apelo, no sentido de ser normalizado o abastecimento de carne à população da capital pelos preços da tabela vigente, sem nenhuma alteração. Contudo, o Sindicato dos Varejistas de Carne, distribuiu à imprensa um comunicado em que se declara disposto a atender ao apelo, cooperando assim com as autoridades.

CAMARA MUNICIPAL

# SUSPENSA A SESSÃO

A sessão de ontem, da Camara Municipal, foi suspensa em homenagem à memoria do senador Carlos Alberto Lucio Bittencourt e seus companheiros, que pereceram no desastre de aviação ocorrido sabado ultimo. Requerimento nesse sentido foi apresentado pelo lider da bancada do P. S. P., sr. Elias Shammass e assinado por numerosos vereadores. Inscreveu-se em ata um voto de profundo pesar pelo acontecimento, tendo falado sobre a personalidade do extinto os vereadores Elias Shammass, Horacio Berlinck Cardoso e Nicolau Tuma.

# PRESSENTIU A TRAGEDIA O SENADOR MINEIRO

## "Se eu pudesse cancelaria esta viagem" — Sepultamento ontem no Rio — Luto oficial em Minas

RIO, 12 (Sucursal) — Realizaram-se, aos ultimos minutos da manhã de hoje, os funerais do senador Lucio Bittencourt, tragicamente desaparecido em plena campanha eleitoral no Estado de Minas Gerais, a cujo governo era candidato. O sepultamento foi feito no cemiterio São Francisco Xavier.

A esposa do parlamentar, bem como seus oito irmãos, amigos e representantes de quase todas as agremiações politicas, velaram-lhe o corpo, em camara ardente no Palacio Tiradentes.

Junto ao esquife viam-se coroas com inscrições de saudade de todos os partidos politicos. Apenas o P.T.B., a cujas fileiras pertencera o senador Lucio Bittencourt, não havia enviado coroas.

**"O POVO ME ESPERA"**

BELO HORIZONTE, 12 (Sucursal) — O senador Lucio Bittencourt parecia estar prevendo o desastre que lhe roubou a vida. Tanto assim que, anteontem, visitando no Comitê instalado à rua Curitiba, esteve em palestra com vario correligionarios seus e companheiros de campanha politica, manifestando certo temor em levar a efeito a viagem empreendida a Araçuí, pois o tempo estava muito nublado e era perigoso. Amigos seus então o concitaram a não viajar, ao que ele respondeu: "Se pudesse, eu cancelaria esta viagem, mas é absolutamente necessario que eu vá, pois o povo me espera".

**ALÇOU VÔO DUAS VEZES**

BELO HORIZONTE, 12 (Sucursal) — Revela-se que no dia sete passado, o senador Lucio Bittencourt, que participara de uma concentração politica em Juiz de Fora, informara ao piloto Renato de Oliveira Lima estar necessitando de retornar imediatamente à capital. O piloto objetivara que o mau tempo não permitia arriscar. Aconteceu que momentos depois, chegava a Juiz de Fora um avião da empresa Continental, enviado pelo sr. Gentil do Nascimento para conduzir o candidato da dissidencia do P.T.B. ao Palacio da Liberdade. O aparelho alçou vôo, mas algum tempo depois retornou ao aeroporto, devido à falta de visibilidade. Mais tarde, o aparelho voltou a alçar vôo, alcançando Belo Horizonte, mas o candidato estava apavorado com a viagem.

O piloto Oliveira Lima ficou em Juiz de Fora, regressando a esta capital somente na sexta-feira pela manhã. Às 14 horas desse dia, levantou vôo com destino a Araçuai, conduzindo para a morte o senador Lucio Bittencourt, os advogados Nilo Dantas Palhares e Newton Machado.

Lucio Bittencourt, o governo do

**O PILOTO**

O comandante Oliveira Lima era bastante cuidadoso. Não obstante ser o avião novo, não se descuidava do menor detalhe, vistoriando-o sempre que possivel. Segundo fomos ainda informados, um amigo queixara-se ao piloto Oliveira Lima de que estava trabalhando demais. O comandante então respondeu-lhe: "Você ainda se pode considerar feliz. Eu tenho um filho de dez meses e, no entanto, só o vi uma vez, por dez minutos apenas".

**LUTO OFICIAL**

BELO HORIZONTE, 12 (Sucursal) — O Palacio da Liberdade distribuiu à imprensa a seguinte nota oficial: "Em sinal de pesar do governo e do povo mineiros pelo desaparecimento do senador Lucio Bittencourt, o governo do Estado assinou decreto, declarando luto oficial por três dias".

**PILOTO CIVIL**

BELO HORIZONTE, 12 (Sucursal) — O piloto Renato de Oliveira Lima, morto no tragico desastre de Medina, era casado, contava 38 anos de idade e residia em São Paulo. Há quinze anos era piloto civil. Deixa quatro filhos, sendo que quase não viu o ultimo deles que nasceu há cerca de um mês, em São Paulo. Dedicando-se à campanha eleitoral do sr. Adhemar de Barros, há mais de 30 dias achava-se ausente de casa, motivo porque só pôde ver o ultimo filho que nasceu, apenas por poucos minutos, durante esse tempo.

# "COICE DE MULA" O UNICO RESPONSAVEL

## Excluidos os demais acusados no processo do massacre do jornalista carioca — A pronuncia com mais de mil palavras

RIO, 12 (Sucursal) — Foi proferida, hoje, pelo juiz Joaquim de Sousa Neto, minuciosa sentença de pronuncia, com mais de mil palavras, no processo da morte, do reporter Nestor Moreira. S. S. fez um amplo retrospecto da tragica ocorrencia, reportando-se a detalhes da controversia entre o jornalista e um motorista de "taxi", a discussão acalorada que forçou o policial Celito Ferreira Quitete a levá-los ao 2.o Distrito, onde o guarda Paulo Ribeiro Peixoto se transformou em algoz de Moreira, só porque este, após a revista a que foi submetido, reclamara a falta de mil cruzeiros. E afirmou o juiz que dos sôcos, empurrões e pontapés do policial, conhecido por "Coice de Mula", resultara, na verdade, a morte do jornalista.

**EXCLUIDOS**

Na parte final o Magistrado, atendendo a pedido da Promotoria, excluiu do processo o policial José Gonçalves de Oliveira e os funcionarios José Vasques e Paulo Azevedo, fazendo o mesmo, contrariamente ao paercer do Ministerio Publico, em relação ao Comissario Gilberto Alves Figueira, ao guarda Celito e ao motorista. Sobre o comissario, o juiz referiu-se longamente, frisando que "o sentimento de justiça" aconselha a medida que tomou, pois ele, ao ver o reporter, "não conhecia a extensão e gravidade dos ferimentos e de boa fé, julgou que a verdadeira questão fosse a do pagamento da corrida de taxi, resolvendo-a da melhor forma possivel para o reporter". E, concluindo, perguntou o Magistrado: "Com tal conduta pode ser criminoso ou protetor de criminoso"?

Assim, terminou pronunciando apenas "Coice de Mula" nas penas do artigo 121, § 2.o, incisos 2, 3 e 4, e art. 322 do Codigo Penal. Ficou, o acusado, sujeito a uma pena de 12 a 30 anos.

# IMPUGNADO O REGISTRO DE QUINZE CANDIDATOS

## Estavam incluidos na chapa do PTB — Agirá o juiz da 118.ª Zona Eleitoral contra os inscritos sob outras legendas

SANTOS, 12 (Serviço especial C. P.) — Atendendo ao requerimento formulado pelo cidadão Gilberto Marques de Azevedo, o juiz José Manuel de Arruda, titular da 118.a Zona Eleitoral desta cidade, impugnou, hoje, o registro de 15 candidatos a vereadores e que estavam incluidos na chapa apresentada pelo diretorio santista do P.T.B. Essa impugnação teve por base as informações recebidas pelo juiz eleitoral, oriundas do DOPS e que dão esses elementos como militantes comunistas, tendo, inclusive, participado de greves no porto de Santos e nos transportes da cidade. São os seguintes os candidatos cujos registros foram ontem impugnados pelo juiz José Manuel de Arruda: Albina Angelo Lovato, Antonio Guarnieri, Artur Barreso, Benedito Neves Gois, Benicio da Costa, Bernardo de Abreu Madeira, José Vicente de Araujo, Raimundo Brito dos Santos, Mario Lima, José Matias Gonzalez, José Silvestre da Silva, Henrique Matias, Pedro de Freitas, Jairo Peres, Quirino Manuel de Sousa.

**OUTRAS IMPUGNAÇÕES**

Pelo que fomos informados, novas impugnações são esperadas, agora de candidatos inscritos por outras legendas partidarias.

# ASSUMIU O CARGO O NOVO INSPETOR DA ALFANDEGA DE SANTOS

SANTOS, 12 (Da sucursal) — Nomeado há semanas, assumiu o cargo de inspetor da Alfandega de Santos o sr. Oscar Jucá Rego Lima, que exercia a inspetoria da Alfandega do Rio de Ja..iro. Ao ato de posse compareceram autoridades civis e militares, funcionarios aduaneiros e outras pessoas gradas. O novo inspetor foi saudado pelo inspetor interino, sr. Heliomar Carneiro da Cunha, chefe do Serviço de Isenção da Alfandega local, referiu-se à capacidade funcional e à comprovada honradez que o novo titular sempre demonstrou em todas as funções que exercer no serviço da Fazenda Nacional. O sr. Rego Lima respondeu agradecendo e afirmou que procuraria, no cargo que agora passou a exercer, agir com a maxima isenção, fazendo justiça e defendendo incondicionalmente os interesses da Fazenda.

Exercerá o cargo de assistente o sr. João Manuel da Silva, que já em Recife ocupava o mesmo cargo e foi removido daquele para este porto. Continuará como guarda-mor o sr. Velasco Rondon, por ter o novo inspetor recusado o seu pedido de demissão.

# ADIDOS DE AERONAUTICA

NATAL, 12 (Sucursal) — Estão sendo esperados, nesta capital, no dia 19 do corrente, os adidos de Aeronautica do Brasil, credenciados junto ao nosso governo, por varios paises.

ACONTECEU NA C.O.A.P.

# QUATRO AUMENTOS EM UMA REUNIÃO

## O presidente esteve ausente dos trabalhos — Consideradas ilegais as resoluções

Em vista do presidente da COAP ter ficado retido no Palacio dos Campos Eliseos, onde participava de uma reunião sobre a situação do mercado da carne, a reunião de ontem, do orgão, foi presidida pelo vice-presidente, sr. Alberto de Barros Rangel.

Assim, os debates foram travados entre apenas 4 conselheiros, o que levantou duvidas quanto a validade dos trabalhos, uma vez que cinco é o numero minimo de membros necessarios à formação de "quorum".

Não obstante, foram resolvidos quatro assuntos, todos incluindo aumento de preços.

O primeiro problema votado foi um aumento de 100 % para as tarifas telefonicas da cidade de Dourados. A Empresa de Navegação Santense Ltda. obteve tambem uma majoração de 50 %. O Expresso Viação Anchieta, que faz a linha Paraibuna-Caraguatatuba, obteve 45 % de aumento em suas tarifas. E, finalmente, as usinas que fornecem leite a Itapetininga obtiveram um aumento de Cr$ 1,30 por litro.

Só não foram liberados os preços dos ingressos a jogos de futebol, porque o representante da Prefeitura, sr. José Geraldo de Lima, pediu vista do processo.

# NECROLOGIA

**Faleceram anteontem:**

GREGORIO IVANOFF, nesta capital, com 54 anos, casado com a sra. Antonina Ochanoff Ivanoff. Deixa os filhos: Dimetri e Nicolau, solteiros.

O enterro realizou-se ontem, no cemiterio do Araçá.

**Faleceram ontem:**

SRA. AGNES LESCHONSKI, nesta Capital, com 81 anos, viuva do sr. Max Leschonski. Deixa os filhos: Franz, casado com a sra. Ema Leschonski; Fritz, casado com a sra. Kate Leschonski; Johana, casada com o sr. Alfredo Wisenthall; Dora, casada com o sr. Carl Brownn; Elizabet, casada com o sr. Constantino Mehlmann; Gertrud, casada com o sr. Erich Schimidt; Hans, já falecido, que foi casado com a sra. Augusta Leschonski e Clara, solteira. Deixa ainda varios netos e bisnetos.

O enterro realiza-se hoje, às 9 horas, saindo o feretro do Hospital Samaritano para o cemiterio de Santo André.

SRA. HILDA FLEURI MARQUES, nesta Capital, com 51 anos, casada com o sr. Leonidas Marques. Deixa os filhos: Caciano, casado com a sra. Zita F. Marques; Olivia, casada com o sr. Marcilio S. Dias; e Antonieta, casada com o sr. Dalton Morato Assunção. Deixa ainda seis netos.

O enterro realiza-se hoje, às 10 horas, saindo o feretro da Rua Esmeralda, 64, para o cemiterio São Paulo.

SRA. ELISA PRESOTI SUMAN, nesta Capital, com 73 anos, viuva do sr. anto Suman. Deixa os filhos: Verginio, viuvo da sra. Léa Manéo Suman; Emilia, casada com o sr. Vitorio Bazani; Antonio Suman; Maria, casada com o sr. Carlos Croci, e Antonio. Deixa ainda varios netos e bisnetos.

O enterro realiza-se hoje, às 15 horas saindo o feretro da Rua Haddock Lobo, 1.592, para o cemiterio São Paulo.

# JUAREZ CONFERENCIOU COM EDUARDO GOMES

RIO, 12 (Sucursal) — O general Juarez Tavora teve hoje um encontro demorado com o brigadeiro Eduardo Gomes. A conferencia até agora mantida em sigilo, ao que se sabe, versou sobre assuntos gerais da politica

# PANE NO AVIÃO DE JUSCELINO

**O APARELHO FOI OBRIGADO A RETORNAR AO RIO, NADA ENTRETANTO ACONTECENDO**

RIO, 12 (Sucursal) — O sr. Juscelino Kubitschek passou hoje por ligeiro susto, o terceiro ou o quarto desta campanha. Hoje, minutos após levantar vôo do Aeroporto Santos Dumont, rumo a Belo Horizonte, onde iria receber as homenagens dos seus co-estaduanos, por motivo da passagem do seu aniversario, o seu avião particular entrou em pane em um dos motores, obrigando o piloto a rapido retorno ao Rio.

# Eurico Penteado representará o IBC na Conferencia de Bruxelas

A presidencia do Instituto Brasileiro do Café designou o sr. Eurico Penteado para representar a entidade na Conferencia do Café de Bruxelas.

# REFORMA AGRARIA ANUNCIA ADHEMAR PARA QUANDO ELEITO

## Outros pontos da plataforma do candidato pessepista — Pavimentação de 15 mil quilometros de estradas

PASSO FUNDO, 12 (Sucursal) — Falando ontem nesta cidade, em comicio que aqui realizou, o sr. Adhemar de Barros declarou, em sua oração, que promoverá, se eleito, à reforma agraria no Brasil. Afirmou, ainda, que abolirá os baixos limites para o financiamento, da pequena agricultura, providenciando, tambem, a instalação de fabricas de tratores em todo o país. No mesmo discurso, o candidato pessepista afirmou que dentro de dois anos o Brasil estará produzindo automoveis, cujo preço deverá ser inferior a 200 mil cruzeiros. O sr. Adhemar de Barros declarou, ainda, que, no Catete, providenciará a pavimentação de 15.000 quilometros de estradas de rodagem.

# PREPARADO PARA SER PRESIDENTE

PASSO FUNDO, 12 (Sucursal) — "Preparei-me 12 anos para ser presidente da Republica" — disse o sr. Adhemar de Barros no comicio que ontem realizou nesta cidade. "Percorri — afirmou o orador — cerca de 1.500 municipios e realizei varias viagens ao exterior, para me familiarizar com os problemas do governo".

# SECÇÃO COMERCIAL

## CAFE'

SANTOS, 12.

DISPONIVEL — Iniciando os trabalhos da semana, o Mercado de Café Disponivel funcionou calmo. A Bolsa Oficial de Café declarou calmo este Mercado e fixou as seguintes bases por 10 quilos — Cr$ 419,50, para o Estilo Santos; Cr$ 395,50, para o Estilo Santos Riado; Cr$ 360,00, para o tipo 4.

TERMO — O Mercado de Café a sem discrição.

Termo, na Bolsa Oficial de Café, hoje, para o Contrato "B" foi paralisado; para o Contrato "C" funcionou calmo em ambos os pregões, sem registrar negocios. Para o Contrato "D" funcionou estavel na abertura e calmo no fechamento, sem registrar negocios.

BOLSA DE NOVA YORK — Na Bolsa de Café de Nova York, o Contrato "S" abriu com baixa de 30 a 60 pontos e fechou com baixa de 35 a 44 pontos, registrando 49.250 sacas de negocios. O Contrato "M" abriu com baixa de 25 a 55 pontos e fechou com baixa parcial de 25 a 40 pontos, registrando 3.750 sacas de negocios.

MOVIMENTO ESTATISTICO — Foi o seguinte o Movimento Estatistico de hoje: entraram 54.897 sacas, foram embarcadas 13.125 e despachadas 44.193 sacas. Ficaram em estoque: 2.207.840 sacas.

VENDAS NO DISPONIVEL — As vendas no Disponivel, no dia 10, segundo o Sindicato dos Corretores de Café, foram de 48.284 sacas, somando desde 1.o do mês: 251.069 sacas.

**Entrega Direta:**

CONTRATO "C" — Trabalhou calmo, apresentando no fechamento as seguintes cotações:

| Periodos: | Fech. hoje Comp. | Vend. |
|---|---|---|
| Setembro | 465,00 | 470,00 |
| Outubro-dezembro | 460,00 | 465,00 |
| Janeiro-junho 1956 | 465,00 | 465,00 |
| Julho-dezembro 1956 | 470,00 | 470,00 |

| Periodos: | Fech. ant. Comp. | Vend. |
|---|---|---|
| Setembro | 465,00 | 470,00 |
| Outubro-dezembro | 460,00 | 465,00 |
| Janeiro-junho 1956 | 465,00 | 465,00 |
| Julho-dezembro 1956 | 470,00 | 470,00 |

SANTOS, 12 de setembro de 1955 (Sucursal) — Dados fornecidos pela Corporação Agricola Santista

**Tipo Exportação**

| | |
|---|---|
| Verde (núa) | Cr$ 40,00 |
| Verde (empalhada) | Cr$ 42,00 |

**MERCADO DO CAFE' EM SANTOS**

SANTOS, 12.

CONTRATO "B"

| | Hoje | Anter. |
|---|---|---|
| Janeiro | 379,80 | 379,80 |
| Março | 383,80 | 383,80 |
| Maio | 381,90 | 381,90 |
| Julho | 381,90 | 381,90 |
| Setembro | 379,90 | 379,90 |
| Dezembro | 379,80 | 379,80 |
| Vendas | — | — |
| Mercado | Paralisado | |

CONTRATO "C"

| | Hoje | Anter. |
|---|---|---|
| Janeiro | 462,00 | 462,00 |
| Março | 465,00 | 465,00 |
| Maio | 464,90 | 464,90 |
| Julho | 470,00 | 470,00 |
| Setembro | 463,40 | 463,40 |
| Dezembro | 459,00 | 459,00 |
| Vendas | — | — |
| Mercado | Calmo | |

CONTRATO "C"

| | Hoje | Anter. |
|---|---|---|
| Janeiro | 460,90 | 460,90 |
| Março | 463,80 | 463,90 |
| Maio | 463,90 | 464,00 |
| Julho | 469,70 | 470,00 |
| Setembro | 461,00 | 459,00 |
| Dezembro | 459,50 | 459,50 |
| Vendas | — | — |
| Mercado | Calmo | |

DISPONIVEL

| | |
|---|---|
| Tipo 4 Mole | 419,50 |
| Tipo 4 Duro | 395,50 |
| Tipo 5 s Desc. | 360,00 |

Mercado: — Calmo.

**MOVIMENTO ESTATISTICO**

SANTOS, 12.

| | |
|---|---|
| **Passagens:** | |
| Dia 12 | — |
| No mes até o dia 12 | 93.508 |
| Desde 1.o de julho | 1.011.258 |
| **Entradas:** | |
| Dia 12 | 54.897 |
| No mês até o dia 12 | 300.458 |
| Desde 1.o de julho | 1.482.045 |
| Media 12 | 37.557 |
| **Embarques:** | |
| Dia 12 | 13.125 |
| No mês até o dia 12 | 242.047 |
| Desde 1.o de julho | 1.348.928 |
| **Despachos:** | |
| Dia 12 | 44.193 |
| No mês até o dia 12 | 266.046 |
| Desde 1.o de julho | 1.374.996 |
| **Existencia:** | |
| Dia 12 | 2.207.840 |

RIO, 12 (Sucursal) — O mercado de café disponivel funcionou hoje, sustentado e sem alteração nos preços. O tipo 7, foi cotado a base anterior de Cr$ 272,00 por 10 quilos e durante os trabalhos não houve vendas. Fechou inalterado. Cotações por 10 quilos: — Tipo 2, Cr$ 332,00, tipo 3, Cr$ 320,00, tipo 4, Cr$ 308,00 tipo 5 Cr$ 296,00 tipo 6 Cr$ 284,00; tipo 7 Cr$ 272,00 e tipo 8 Cr$ 260,00. Pauta: — E. de Minas — Café comum Cr$ 27,20; idem fino Cr$ 41,95. E. do Rio: — Café comum Cr$ 30,00. O movimento verificado foi o seguinte: — Entradas 21.787. Embarques 25.260. Existencia .. 795.404. Café despachado para embarques 113.785 sacas.

**CAFE' A TERMO**

RIO, 12 (Sucursal) — O mercado de café a termo funcionou, hoje, na abertura do contrato "A" firme e durante os pregões venderam-se 2.000 sacas.

**Cotações por 10 quilos**

| Meses | Vend. Cr$ | Comp. Cr$ |
|---|---|---|
| Setembro | — | 296,00 |
| Outubro | — | 306,00 |
| Novembro | — | 312,00 |
| Dezembro | 324,00 | 320,00 |
| Janeiro 1956 | 330,00 | 325,00 |
| Fevereiro 1956 | — | 325,00 |

**AÇUCAR**

RIO, 12 (Sucursal) — Esse mercado trabalhou hoje, firme e com os preços inalterados. Entradas 45.952 sacos do Estado do Rio, Saidas 22.122. Existencia .. 58.802 sacas. Cotações por 60 quilos: — Branco-cristal 375,00; cristal-amarelo 352,00 e mascavinho 300,00.

**MERCADOS ESTRANGEIROS**

NOVA YORK, 12 (Pancontel).

(Contrato "S")

Abertura: 10,30 horas

Setembro, 57.60 neg.; dezembro 49.75/50.05 neg.; março, ... 45.05/45.10 neg.; maio "B" (novo) 43.15 neg.; julho "B" (novo) 41.70 neg.; setembro "B" (novo) 40.60/40.80 neg.

Vendas: — 6.000.

Mercado: — Acessivel.

Desde o fechamento anterior — Baixa de 30 a 60 pontos.

Contrato "B" (novo) — Vendas, 1.750.

Mercado — Acessivel.

Baixa de 20 a 50 pontos.

Fechamento — 15 horas

Setembro, 57.55/60 neg.; dezembro, 49.85/91 neg.; março, ... 45.27 neg.; maio "B" (novo) ... 43.36 nom.; julho "B" (novo) 41.84 nom.; setembro "B" (novo) 40.54 nom.

Vendas: — 49.250.

Mercado: — Estavel.

Desde o fechamento anterior — Baixa de 35 a 44 pontos.

Contrato "B" (novo) — Vendas 14.250. Mercado: — Estavel. Baixa de 26 a 29 pontos.

## CAMBIO

(Oficial)

S. PAULO, 12.

| | Comp. | Vend. |
|---|---|---|
| Libra a/v. | 51,40.30 | 52,69.60 |
| Dolar a/v | 18,36 | 18,82 |
| Coroa din. | 2,63.40 | 2,74.99 |
| C. sueca | 3,55 13 | 3,64 02 |
| C. tcheca | 0,36.72 | 0,37.64 |
| Escudo | 0,63.28 | 0,66.07 |
| Fr. francês | 0,05.25 | 0,05.38 |
| Fco. suiço | 4.28.34 | 4.42.68 |
| Florim | 4.86.47 | 4.98.66 |
| Peso arg. | 35.61 | 1.35.20 |
| Peso urug. | 5.20.11 | 5.40.02 |

— Curso oficial de cambio, fornecidos pela Bolsa Oficial de Valores.

OFICIAL

| | |
|---|---|
| Est. Unidos | 18,8200 |
| Suecia | 3,6402 |
| Holanda | 4,9890 |
| França | 0,0538 |

LIVRE

| | |
|---|---|
| Inglaterra | 196,3200 |
| Canadá | 73,0000 |
| Estados Unidos | 70,7507 |
| Uruguai | 21,9569 |
| Alemanha | 18,0000 |
| Suecia | 12,1982 |
| Portugal | 2,5061 |
| Argentina | 2,3000 |
| Espanha | 1,8381 |
| Italia | 0,1200 |

SANTOS

(Curso Oficial)

| | |
|---|---|
| Inglaterra | 52,69.60 |
| França | 0,05.38 |
| Portugal | 0,66.07 |
| Suiça | 4,42.69 |
| Suecia | 3,64.02 |
| Estados Unidos | 18,82.00 |
| Uruguai | 5,26.07 |
| Argentina | 1,35.20 |
| Belgica | 0,37.99 |
| Dinamarca | 2,74.99 |
| Holanda | 4,98.24 |
| Alemanha | 4,51.31 |
| Juro 1.000/1.000 grama | 20,81,76 |
| Inglaterra | 192,85 |
| Estados Unidos | 70,10 |

**CAMBIO LIVRE**

RIO, 12 (Sucursal) — O mercado de cambio livre, abriu hoje, estavel, com os Bancos particuares, vendendo o dollar a Cr$ 71,00 e a libra a Cr$ 194,00 e comprando a Cr$ 69,00 e a Cr$ 188,00 respectivamente.

**CAMBIO OFICIAL**

RIO, 12 (Sucursal) — O mercado de cambio oficial funcionou, hoje, estavel, com o Banco do Brasil vendendo o florim à Cr$ 4,9893 e comprando a Cr$ 4,8673. As demais taxas permaneceram inalteradas.

## ALGODÃO

**(BOLSA DE MERCADORIAS)**

— No fechamento do pregão de ontem, foram registradas as seguintes ofertas:

| | Quilo | 15 quilos |
|---|---|---|
| Presente | V. 33,00 | V. 495,00 |
| Outubro | 32,70 | 490,50 |
| Dezembro | 34,60 | 519,00 |
| Março | 35,40 | 531,00 |
| Maio | 33,60 | 504,00 |
| Julho | 33,30 | 499,50 |

**NEGOCIOS REALIZADOS**

Foram negociados um total de 2 contratos (ou 20 mil ks.).

**Sistema Paulista de Compensação de Negocios a Termo S/A.**

Posição em Aberto, referente às operações até a abertura do mercado de hoje, dia 9-9 — mercado de hoje, dia 12/9:

Out. 1.400.000 quilos — mar. 400.000 quilos — julho 40.000 quilos.

Dez. 3.610.000 quilos — maio 420.000 quilos — Total: .... 5.870.000 quilos.

**DISPONIVEL**

| Tipos | Atual Kg. | 15 Ks. |
|---|---|---|
| 2 | Nominal | |
| 3 | Nominal | |
| 3/4 | 35,00 | 525,00 |
| 4 | 34,47 | 517,00 |
| 4/5 | 34,13 | 512,00 |
| 5 | 32,00 | 492,00 |
| 5/6 | 31,13 | 467,00 |
| 6 | 28,40 | 426,00 |
| 6/7 | 26,53 | 398,00 |
| 7 | 25,47 | 382,00 |
| 8 | 23,93 | 359,00 |
| 9 | 23,53 | 353,00 |

Mercado: — Calmo. Preços inalterados.

**ALGODÃO DO NORTE**

NORTE - Tipo 304, em partes iguais.

| FIBRAS m/h | Atual Kg. | 15 ks. |
|---|---|---|
| 26/28 | 36,00 | 540,00 |
| 28/30 | 36,33 | 545,00 |
| 30/32 | 36,67 | 550,00 |
| 32/34 | 38,00 | 570,00 |
| 34/36 | 39,33 | 590,00 |
| 34/36 (R.C.ó.) | 40,33 | 605,00 |

Mercado — Calmo.

**MOVIMENTO DE ARMAZENS GERAIS**

**Estoque anterior**

| Mercadorias | quilos |
|---|---|
| Algodão pl. (cap.) | 93.859.193 |
| Id. (interior) | 635.660 |
| Linter | 3.432.591 |

**Estoque atual**

| | |
|---|---|
| Alg. pl. cap. | 93.760.602 |
| Alg. pluma (interior) | 635.660 |
| Linter | 3.567.843 |

**ALGODÃO**

RIO 12, — O mercado de algodão em rama funcionou, hoje, calmo e com os preços inalterados. Entradas 110 fardos do Ceará. Saidas 210. Existencia 18.036 fardos. Cotações por 10 quilos: — Fibra longa — Seridó tipo 3, Cr$ 420,00 a 430,00, tipo 4, Cr$ 410,00 a 420,00. Fibra media — Sertões tipo 3, Cr$ 400,00 a .... 410,00, tipo 5, nominal. Ceará tipo 3, Cr$ 390,00 a 440,00. tipo 5, nominal. Fibra curta: — Matas tipo 3, Cr$ 360,00 a 365,00, tipo 5, Cr$ 330,00 a 335,00. Paulista tipo 3, nominal e tipo 5, Cr$ ... 360,00 a 365,00.

**PERNAMBUCO**

RECIFE, 12 (Panameuro).

RECIFE, 10 (Panameuro).

Hoje — Preços de matas, tipo "5" — compradores, 520,00; sertões tipo "5" 550,00; Entradas — desde ontem, em scs de 80 ks. nada; desde 1.o de setembro p. passado, 10.015; Exportação: ... 1.363. Existencia: 11.790. Consumo 700. Mercado, estavel.

sôsxH?ll h((V

**MERCADO ESTRANGEIROS**

NOVA YORK, 12 (Pancontel)

Abertura — 10,30 horas.

Outubro, 33.51; dezembro, .. 33.45; março, 33.17/18; maio, 33.20/21; julho, 32.59; outubro (novo) 32.28; 32.21 comp.; dezembro (novo) 32.23 vend.

Mercado: — Estavel

Desde o fechamento anterior: — Baixa de 1 a 5 pontos.

Fechamento — 15,3? horas.

Outubro, 33.29; dezembro, .. 33.24/26; março, 33.04; maio, .. 33.06; julho, 32.42; outubro (novo), 32.16; dezembro (novo) 32.09 comp.

Mercado: — Estavel

Desde o fechamento anterior: Baixa de 14 a 24 pontos.

American Spot Middling Uplands: 33.95 — Baixa de 30 pontos.

**COTAÇÕES DE FIOS SINGELOS DE ALGODÃO NACIONAL**

SANTOS, 12.

(Dependendo da qualidade).

**Residuos — 1/2 algodão — Algodão baixo — Algodão bom**

TECELAGEM

| Titulos | Hoje |
|---|---|
| 2 | 37,00 |
| 4 | 39,00 |
| 6 | 43,00 |
| 8 | 46,00 |
| 10 | 48,00 |
| 12 | 50,00 |
| 14 | 54,00 |
| 16 | 56,00 |
| 20 | 58,00 |
| 24 | 64,00 |
| 30 | 67,00 |

MALHARIA

| | |
|---|---|
| 12 | 54,00 |
| 16 | 58,00 |
| 20 | 60,00 |
| 24 | 66,00 |
| 30 | 70,00 |

Penteados cru.

ALGODÃO SERIDO'

| | |
|---|---|
| 20 | 95,00 |
| 24 | 97,00 |
| 28 | 100,00 |
| 30 | 104,00 |
| 32 | 107,00 |
| 36 | 114,00 |
| 40 | 120,00 |
| 50 | 130,00 |
| 60 | 143,00 |
| 70 | 160,00 |
| 80 | 180,00 |
| 90 | 212,00 |
| 100 | 255,00 |

(Escritorio Firmiano Pinto F.).

## OUTROS MERCADOS

**AÇUCAR**

RIO, 12 (Sucursal) — O mercado de açucar trabalhou ainda hoje, firme e com os preços inalterados. Entradas 45.952 sacos do Estado do Rio. Saidas 22.122 sacos. Existencia 58.802 sacas. Cotações por 60 quilos: — Branco-cristal: 375,00. Cristal-amarelo, 352,00. Marcavinho, 300,00.

**PERNAMBUCO**

RECIFE, 12 (Panameuro)

Preços de Usina de primeira, —.—: Cristais, 380,00;.

Entradas — desde ontem em scs. de 60 kls. 6.336; Desde 1.o de setembro p.psdo. 39.298.

Exportação: 2.000.

Existencia: 75.424.

Consumo: 4.000.

Mercado: Estavel

## CACAU

NOVA YORK, 12 (Pacontel)

Abertura:

Set., 30.00 comp. e 31.00 vend.; dez., 31.35-40 neg.; março 31.65 neg.; maio, 31.70 comp. e 31.85 vend. julho, 31.80 comp. e 31.97 vend. set 32..00 neg.

Mercado — Acessivel.

Vendas —.

Desde o fechamento anterior: baixa de 15 a 110 pontos.

Disponivel Bahia: 32.35 nom.

Disponive Accra: 33.60 nom.

Fechamento:

Set. 30.40 nom.; dez. 30.95 neg.; março 31.20 neg.; maio, 31.35 nom.; julho, 31.55 nom.; set. 31.50 nom.

Vendas —J 204 lotes.

Desde o fechamento anterior: baixa de 56 a 70 pontos.

Disponivel Bahia: 32.00 nom.

Disponivel Accra: 33.25 nom.

## MOVIMENTO DE VAPORES

### ENTRADOS

SANTOS, 10.

| Arm. | Embarcação | Nacion. | Proced. | Carga |
|---|---|---|---|---|
| | **Em 10:** | | | |
| 20 | "Del Monte" | americ. | Houston | vs. gs. |
| Frig. | "Del Viento" | americ. | P. Alegre | carne |
| | "Yapeyu" | argent. | B. Aires | tto. |
| 12-A | "Valencia" | sueco | Albany | v. gs. |
| Mac. | "Guarú" | nacion. | Iaajaí | mad. |
| Mac. | "Flamengo" | nacion. | Iaajaí | mad. |
| Mac. | "Riachuelo" | nacion. | Antonina | v. gs. |
| 6 | "Indiana" | nacion. | Cabo Frio | sal |
| 6 | "Itapemirim" | nacion. | Cabo Frio | sal |
| 4 | "Alm. Alexandrino" | nacion. | Belem | v. gs. |
| " | "Araranguá" | nacion. | P. Alegre | v. gs. |
| | "Cocal" | nacion. | Laguna | carvão |
| | **Em 11:** | | | |
| 8 | "Venezuela" | sueco | B. Aires | tto. |
| 11 | "Mormacgulf" | americ. | Portland | v. gs. |
| 8 | "Guaira" | nacion. | Cabo Frio | sal |
| | "Marco Polo" | nacion. | Itajaí | tto. |
| | "Inconfidente" | nacion. | Manaus | v. gs. |
| | "Hembury" | nacion. | Ar. Branca | sal |
| | "Duque de Caxias" | nacion. | Itajaí | tto. |
| | **Em 12:** | | | |
| 10 | "Nyland" | sueco | B. Aires | tto. |
| 14 | "Andes" | inglês | B. Aires | tto. |
| | "P. & T. Seafarer" | americ. | Vancouver | v. gs. |
| | "Loide Colombia" | nacion. | Baltimore | v. gs. |
| 16 | "Provence" | francês | B. Aires | alhos |
| | "Dijon" | francês | Rouen | v. gs. |
| Sab. | "Anglo Maersk" | dinam. | M. Al Ahmadi | oleo |
| " | "Itamarati" | nacion. | Cabo Frio | sal |
| | "São João" | nacion. | Itajaí | v. gs. |
| | "Rio Minho" | nacion. | Fortaleza | v. gs. |

### DESPACHADOS

| Embarcação | Nacion. | Destino | Carga |
|---|---|---|---|
| **Em 12:** | | | |
| "Loide Venezuela" | nacion. | Nova York | café |
| "Boswell" | inglês | Liverpool | v. gs. |
| "Valencia" | sueco | P. Alegre | tto. |
| "Andes" | inglês | Southampton | v. gs. |
| "Bow Plate" | norueg. | B. Aires | tto. |
| "Provence" | francês | Genova | v. gs. |
| "Nyland" | sueco | Boston | v. gs. |
| "Gisbert" | francês | Laguna | lastro |
| "Gelderland" | francês | Laguna | lastro |
| "Sergipe" | nacion. | Paranaguá | inflam. |
| "Guarú" | nacion. | Itajaí | lastro |
| "Marco Polo" | nacion. | Rio | tto. |
| "Novamerica" | nacion. | Itajaí | tto. |
| "Duque de Caxias" | nacion. | A. dos Reis | tto. |
| "Indiana" | nacion. | Antonina | lastro |
| "Itapemirim" | nacion. | Antonina | lastro |
| "Riachuelo" | nacion. | Paranaguá | lastro |
| "Itamarati" | nacion. | S. Franc. | lastro |
| "Itarirú" | nacion. | Paranaguá | lastro |
| "São João" | nacion. | Itajaí | lastro |
| "São José" | nacion. | Itajaí | v. gs. |

## COLUNA CATOLICA

**OS SANTOS DO DIA**
**13 DE SETEMBRO**

São Cipriano, cartaginês. Varão doutissimo, ensinou retorica com aplauso universal. Instruido por um sacerdote chamado Cecilio, abraçou a fé catolica e, para servir mais livremente a Deus repartiu os seus bens pelos pobres.

Feito presbitero, renunciou de tal modo aos afetos mundanos, que não sentia a menor dor por qualquer perda sua temporal. Feito depois bispo da sua patria, atendeu deligentemente às necessidades espirituais e temporais do seu povo, no tempo da cruel peste que grassava por toda a Africa.

Por intriga dos hereges foi desterrado da sua igreja e teve revelação do Senhor de vir a ser martir pela confissão da Santa Fé, o que depois conseguiu, quando o proconsul Galerio Maximo, inimigo acerrimo dos cristãos, sabendo que o santo era sacerdote e um dos primeiros prelados da Santa Igreja, mandou prende-lo e lhe fez intimar a sentença de morte, a qual o servo de Deus ouviu e aceitou com tanto jubilo, que pediu se desse ao algoz vinte e cinco escudos de outro, em recompensa do beneficio, que por ele adquiria, recebendo por sua mão a gloriosa palma do martirio.

**PRIMEIRA COMUNHÃO**

Na igreja do Sagrado Coração de Jesus, no Brooklin, foi realizada, sabado ultimo, às 8 horas da manhã, a primeira comunhão do menino Paulo Ernani, filho do sr. Ernani Favio e da sra. Iolanda Comparato Favio.

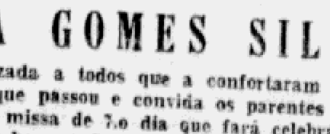

A familia de

**SOFIA GOMES SILVA**

agradece sensibilizada a todos que a confortaram no doloroso transe por que passou e convida os parentes e amigos para assistirem à missa de 7.o dia que fará celebrar dia 15 do corrente, 8,00 hs. na Igreja de São João Batista (Av. Celso Garcia). Por mais este ato de religião e amizade, antecipadamente agradece.

# Leocadia Não Impressionou Com Sua Vitoria na Milha do Classico "Rafael de Aguiar"

## A filha de Antonnym dominou com esforço a adversaria Tita, ganhando sem luz — Ligeiro zombou dos 62 quilos e venceu o premio "João Menezes Peake" — Rubi, Gasnete, Diretriz, Ginestra, Poker e Hostage, os demais ganhadores — Resultados gerais

A 77.a festa da temporada, anteontem realizada em Cidade Jardim, marcou mais um sucesso social e esportivo para o Jockey Club de São Paulo. Grande publico esteve presente e muito aplaudidas foram os diversos ganhadores da tarde.

A prova que servia de esteio ao programa, classico "Rafael de Aguiar", em milha e reservada a potrancas da nova geração, perdeu parte do seu interesse com a deserção, à ultima hora, da tordilha Roleta, por todos apontada com a grande inimiga de Leocadia. Não tivemos, assim, o aguardado encontro de Leocadia e Roleta, mas pudemos presenciar ao "pega" entre Tita, que esteve à altura das adversarias, e Leocadia. Brigaram bastante as duas potrancas; andaram se revezando no segundo posto na primeira fase. Depois, já na entrada da reta, Leocadia firmou-se em segundo e no direto deu caça à ponteira Patricia, dominando a situação. Mas melhorou tambem a Tita e numa atropelada curta chegou a passar por Leocadia. Esta reacionou, entretanto, e voltou aos poucos, recuperando o comando pouco antes das pedras de apregoações. Não conseguiu fugir mais do que três quartos de corpos e com essa vantagem venceu o classico.

Leocadia, embora ganhando e em marca sugestiva — 100" 5/10, — não deixou a melhor das impressões. Não exerceu sobre as adversarias aquele dominio que se esperava.

Disputou-se tambem, na domingueira, o premio "João Menezes Peaker" como uma homenagem da entidade ao seu antigo servidor, patrono da carreira.

**RUBI GANHOU A DURAS PENAS**

Com as honras de favorito, Rubi foi o ganhador. Andou sempre colocado, grande parte do percurso em terceiro de Long Legs e Kingdom. Na entrada da reta, melhorou para segundo e carregou sobre o ponteiro. Não tardou a dominar a situação, mas não fugiu, melhorando rapidamente Kingdom para segundo. Este deu caça ao ponteiro, que, entretanto, se defendeu com coragem. Com mais ou menos um corpo de vantagem Rubi fez sua a vitoria.

**GASNETE GANHOU A SEGUIR**

Na segunda carreira da tarde, Gasnete correspondeu ao favoritismo. Andou sempre em terceiro e na reta melhorou para segundo, quando Salambó passou pela ponteira Icá. Com ação facil, a favorita dominou Salambó e destacou-se alguma coisa para ganhar bem, sob a escolta de Sagarana, que, por dentro, melhorou para formar a dupla.

**DIRETRIZ GANHOU COMMODAMENTE**

Hiadé, a favorita, com mais de 80 mil boletos, correu muito, pouco. Andou sempre longe e não progrediu nem mesmo na reta final. Acabou fora de mercador.

Hinaiana andou na dianteira na primeira fase, seguida de Harali; esta ultima esmoreceu no final da reta oposta e Diretriz logo se apresentou em segundo. Na reta final, Diretriz carregou sobre a ponteira; houve luta de certa importancia e Diretriz terminou ganhando com facilidade.

**GINESTRA GANHOU DE EAGER**

Palafrem foi o favorito do pareo mas correu pouco. Andou sempre nos ultimos postos, enquanto Eager comandava o lote, com Consagrado e Ginestra a seguir. A filha de Esquimalt melhorou para segundo no final da reta oposta e muito se aproximou do ponteiro; na reta final, passou por Eager, depois de alguma luta, e destacou-se para ganhar muito bem.

*AS CHEGADAS DE ONTEM — Aí estão os finais fotograficos das corridas de ontem em Cidade Jardim: vitoria firme de Rubi na prova inicial; a seguir, Gasnete ganhando bem de Sagarana, Iça e Salambó; Diretriz com luz sobre Hinaiana; Ginestra derrotando Eager; Poker sozinho na linha de sentença; Leocadia derrotando por pouco a Tita e, finalmente, Ligeiro, mesmo com os 62 quilos, impondo-se a Refrão, Borghese, Levedo e Ponta Porã.*

Eager conservou o segundo posto e o favorito entrou mesmo no penultimo posto.

**POKER GANHOU FACILMENTE**

O potro Poker foi o ganhador. Andou colocado nos primeiros metros e logo firmou-se em segundo, carregando sobre o ponteiro Dimanche. No final da curva da Vila Hipica assumiu o comando, e, na curva, Ruhr melhorou para segundo, acomodando-se em terceiro Burundum. Uma vez na reta, Poker fugiu ainda mais, ganhando facilmente.

Ruhr recebeu o forte ataque de Giroé. Brigaram bastante e o "photochart" acabou dando ao pilotado de Zamudio o segundo posto.

**LIGEIRO GANHOU A PROVA DE VELOCIDADE**

O cavalo Ligeiro, que se recomendava à preferencia do publico, foi o ganhador, mesmo com os 62 quilos. Andou colocado na primeira fase, enquanto Escaler, Refrão e Hallaó ocupavam os postos principais. Logo depois, Ligeiro por eles passou e assumiu o comando, firmando-se Refrão em segundo e Borghese procurando caminho por junto aos paus. Na fase final, Borghese tentou dominar Refrão, mas este bem se defendeu e formou a dupla, sem por em perigo a vitoria de Ligeiro.

Lévedo correu a contento e terminou em quarto lugar.

**HOSTAGE VENCEU O ULTIMO PAREO**

Muito apostada na ultima hora, Hostage foi o ganhador do pareo de encerramento. Não pulou muito bem, mas logo se colocou e mais adiante tomou a ponta, deixando Debonair em segundo. Assim seguiu a carreira até a reta, onde Kapurtala, melhorando, passou a correr em terceiro. Juntos, Kapurtala e Debonair tentaram alcançar o ponteiro. Kapurtala melhorou e formou a dupla, sem conseguir ameaçar a vitoria de Hostage.

Foram os seguintes os resultados gerais das diversas carreiras de anteontem, em Cidade Jardim:

**1.o PAREO — 1.400 metros — Cr$ 60.000,00**

1.o Rubi, 55 ks., J. Alves
2.o Kingdom, 56 ks., L. Gonzaelz
3.o Long Legs, 55 ks., G. Massoli
4.o Hoje, 55 ks., E. Gonçalves

Tempo: 90". Rateios: venc. 15,00; dupla (12) 20,00; placês (1) 11,00 e (2) 14.00. Movimento do pareo: Cr$ 2.585.580,00. Proprietario: Antonio Sallum. Treinador: E. Campozani. Criador: C. G. Paula Machado.

O ganhador é alazão, tem 3 anos, nasceu em São Paulo e é filho de High Sheriff e Maggy.

QUANTO PAGARIAM...

**Vencedor**

| | |
|---|---|
| 2 Kingdom | 55,00 |
| 3 Long Legs | 37,00 |
| 4 Hoje | 78,00 |

**Duplas**

| | |
|---|---|
| 13 | 78,00 |
| 14 | 40,00 |
| 23 | 128,00 |
| 24 | 155,00 |
| 34 | 181,00 |

**2.o PAREO — 1.600 metros — Cr$ 60.000,00**

1.o Gasnete, 55 ks., A. Xavier
2.o Sagarana, 53 ks., M. Alonso
3.o Iça, 55 ks., R. Zamudio
4.o Salambo, 55 ks., G. Silva
5.o Iaiá Formosa, 55 ks., F. Sobreiro

Não correu Aleuse.

Tempo: 105"5/10. Rateios: Venc. 13,00; dupla (14) 32,00; placês (1) 11,00 e (5) 25,00. Movimento do pareo: Cr$ ..... 3.377.790,00. Proprietario: "Stud" Crespi. Treinador: J. Isla. Criador: Haras Milano.

A ganhadora é castanha, tem 3 anos, nasceu em São Paulo e é filha de Good Cheer e Cavalcade.

QUANTO PAGARIAM...

**Vencedor**

| | |
|---|---|
| 2 Iaiá Formosa | 74,00 |
| 4 Ica | 51,00 |
| 5 Sagarana | 165,00 |
| 6 Salambó | 105,00 |

**Duplas**

| | |
|---|---|
| 12 | 28,00 |
| 13 | 27,00 |
| 23 | 163,00 |
| 24 | 241,00 |
| 34 | 129,00 |
| 44 | 332,00 |

**3.o PAREO — 1.400 metros — Cr$ 45.000,00**

1.o Diretriz, 56 ks., Zamudio
2.o Hinaiana, 56 ks., Z. Santos
3.o Hiadé, 56 ks., O. Reichel
4.o Harali, 55 ks., F. Sobreiro
5.o Quietação, 56 ks., L. Gonzalez

Não correu Higienopolis.

Tempo: 92"6/10. Rateios: Venc. 54,00; dupla (24) 60,00; placês (2) 30,00 e (6) 28,00. Movimento do pareo: Cr$ 3.946.640,00. Proprietario: "Stud" Sanca. Treinador: M. Almeida. Criador: Pascoal Conzo.

A ganhadora é castanha, tem 4 anos, nasceu em São Paulo e é filha de Baroda Squadron e Ley Furia.

QUANTO PAGARIAM...

**Vencedor**

| | |
|---|---|
| 1 Hiadé | 20,00 |
| 3 Quietação | 80,00 |
| 5 Harali | 50,00 |
| 6 Hinaiana | 39,00 |

**Duplas**

| | |
|---|---|
| 12 | 42,00 |
| 13 | 57,00 |
| 14 | 27,00 |
| 23 | 109,00 |
| 34 | 85,00 |
| 44 | 104,00 |

**4.o PAREO — 1.400 metros — Cr$ 35.000,00**

1.o Ginestra, 51 ks., E. Gonçalves
2.o Eager, 58 ks., D. Garcia
3.o Consagrado, 48 ks., M. Alonso
4.o Palafrem, 55 ks., J. Camargo
5.o Paramaribo, 53 ks., O. V. Andrade

Tempo: 89"2/10. Rateios. Venc. 51,00; dupla (24) 38,00; placês (5) 28,00 e (2) 35,00. Movimento do pareo: Cr$ 4.625.530,00. Proprietario: "Stud" Alda. Treinador: R.E. Martinez. Criador: Dante Marchione.

A ganhadora é castanha, tem 5 anos, nasceu em São Paulo e é filha de Esquimalt e Ninon.

QUANTO PAGARIAM...

**Vencedor**

| | |
|---|---|
| 1 Palafrem | 23,00 |
| 2 Eager | 63,00 |
| 3 Paramaribo | 115,00 |
| 4 Consagrado | 26,00 |

**Duplas**

| | |
|---|---|
| 12 | 53,00 |
| 13 | 118,00 |
| 14 | 28,00 |
| 23 | 205,00 |
| 34 | 106,00 |
| 44 | 45,00 |

**5.o PAREO — 1.600 METROS — CR$ 60.000,00**

1.o Poker, 53 ks., M. Alonso.
2.o Giroé, 55 ks., R. Zamudio.
3.o Ruhr, 56 ks., L. Gonzalez.
4.o Burundum, 55 ks., A. Xavier.
5.o Hemisferio, 55 ks., O. Reichel.
6.o Soleil, 55 ks., F. Pereira.
7.o Dimanche, 55 ks., G. Massoli.

Tempo: — 103" 9/10.

Rateios: — venc., 45,00; dupla (23) 60,00. Placés (5) 24,00 e (2) 27,00. Movimento do pareo: — Cr$ 4.474.760,00. Proprietario: — "Stud" Encantado. Treinador: — J. Nascimento. Criador: — José Paulino Nogueira.

O ganhador é alazão, tem 3 anos, nasceu no Paraná e é filho de Seventh Wonder e Top Star.

QUANTO PAGARIAM...

**Vencedor**

| | |
|---|---|
| 1 Ruhr | 23,00 |
| 2 Giroé | 54,00 |
| 3 Soleil | 626,00 |
| 4 Hemisferio | 48,00 |
| 6 Burudum | 71,00 |
| 7 Dimanche | 235,00 |

**Duplas**

| | |
|---|---|
| 12 | 41,00 |
| 13 | 28,00 |
| 14 | 54,00 |
| 24 | 152,00 |
| 34 | 89,00 |
| 22 | 983,00 |
| 33 | 100,00 |
| 44 | 530,00 |

**6.o PAREO — CLASSICO "RAFAEL DE AGUIAR" — 1.609 METROS — CR$ 120.000,00**

1.o Leocadia, 55 ks., J. Alves.
2.o Tita, 55 ks., J. P. Sousa.
3.o Patricia, 55 ks., V. Pinheiro.
4.o Eneida, 55 ks., G. Silva.

Não correu: — Roleta.

Tempo: — 100" 5/10.

Rateios: — venc. 18,00; dupla (13) 27,00. Placés (1) 11,00 e (3) 13,00. Movimento do pareo: — Cr$ 2.372.620,00. Proprietario: — Martinelli e Amazonal. Treinador: — C. Artur. Criador: — Haras Faxina.

A ganhadora é alazã, tem 3 anos, nasceu em São Paulo e é filha de Antonym e Filipina II.

QUANTO PAGARIAM...

**Vencedor**

| | |
|---|---|
| 3 Tita | 35,00 |
| 4 Patricia | 58,00 |
| 5 Eneida | 39,00 |

**Duplas**

| | |
|---|---|
| 14 | 21,00 |
| 34 | 42,00 |
| 44 | 63,00 |

**7.o PAREO — 1.000 METROS — CR$ 70.000,00**

1.o Ligeiro, 62 ks., F. Costa.
2.o Refrão, 50 ks., M. Alonso.
3.o Borghese, 56 ks., G. Silva.
4.o Levedo, 50 ks., R. Olguin.
5.o Ponta Porã, 57 ks., R. Zamudio.
6.o Hallaó, 50 ks., O. V. Andrade.
7.o Flavo, 50 ks., R. Corrêa.
8.o Escaler, 57 ks., E. Vieira.
9.o Gago, 53 ks., O. Reichel.
10.o Marcham, 58 ks., F. Pereira.
11.o LindaLéa, 48 ks., O. M. Fernandes.

Não correram: — Hasiadé, High Master e Odeon.

Tempo: — 60" 8/10.

Rateios: — venc. 22,00; dupla (14) 61,00. Placés (1) 15,00, (13) 22,00 e (4) 16,00. Movimento do pareo: — Cr$ 4.835.950,00. Proprietario: — Erasmo Assunção. Treinador: — R. E. Martinez. Criador: — o proprietario.

O ganhador é castanho, tem 4 anos, nasceu em São Paulo e é filho de Water Street e Tout-Vá.

QUANTO PAGARIAM...

**Vencedor**

| | |
|---|---|
| 3 Marcham | 263,00 |
| 4 Borghese | 37,00 |
| 5 Flavo | 206,00 |
| 6 Hallaó | 299,00 |
| 7 Ponta Porã | 82,00 |
| 8 Gago | 161,00 |
| 10 Linda Léa | 312,00 |
| 12 Escaler | 240,00 |
| 13 Refrão | 78,00 |
| 14 Levedo | 395,00 |

**Duplas**

| | |
|---|---|
| 12 | 36,00 |
| 13 | 51,00 |
| 23 | 59,00 |
| 24 | 68,00 |
| 34 | 116,00 |
| 11 | 201,00 |
| 22 | 122,00 |
| 33 | 199,00 |
| 44 | 312,00 |

**8.o PAREO — 1.500 METROS — CR$ 45.000,00**

1.o Hostage, 52 ks., M. Alonso.
2.o Kapurtala, 54 ks., A. Artin.
3.o Debonair, 56 ks., D. Garcia.
4.o Blonde, 50 ks., C. Aurungo.
5.o Delight, 56 ks., H. Molina.
6.o Hoboken, 56 ks., F. Sogreiro.

Não correram: — Hayu e Sabre.

Tempo: — 98"3/10.

Rateios: — venc. 58,00; dupla (34) 25,00. Placés (7) 23,00 e (4) 15,00. Movimento do pareo: — Cr$ 4.114.170,00. Proprietario: — "Stud" Encantado. Treinador: — J. Nascimento. Criador: — Haras Patente.

A ganhadora é alazã, tem 4 anos, nasceu em São Paulo e é filha de Solar Glen e Nel Gwyne.

QUANTO PAGARIAM...

**Vencedor**

| | |
|---|---|
| 1 Delight | 71,00 |
| 3 Blonde | 90,00 |
| 4 Kapurtala | 21,00 |
| 5 Debonair | 82,00 |
| 6 Hoboken | 43,00 |

**Duplas**

| | |
|---|---|
| 12 | 176,00 |
| 13 | 69,00 |
| 14 | 134,00 |
| 23 | 42,00 |
| 24 | 79,00 |
| 33 | 78,00 |
| 44 | 121,00 |

Movimento geral de apostas: — Cr$ 30.333.040,00.

Movimento dos portões: — Cr$ 102.180,00.

Raia de grama leve os pareos 6.o e 7.o; os demais em areia leve.

# ESTARIA NOVAMENTE EM ATIVIDADE A QUADRILHA DE BARBITURIZADORES

## Os fatos teriam se dado no sabado, mas só anteontem foram revelados — Enchanted e Karnak teriam sido vitimas de barbiturico — Policiados os animais do Stud Seabra na ultima reunião

Os fatos teriam se verificado na sabatina, mas nada ventilou nessa tarde. Anteontem, porem, a reportagem foi informada de que o treinador Juan de la Cruz, que responde pelo preparo da cavalhada do Stud Seabra, teria pedido providencias à Comissão de Corridas contra uma quadrilha de barbiturizadores, que, segundo ele, vem perseguindo de tempos a esta parte a sua cavalhada.

De positivo, nada se apurou. Mas se soube que o serviço medico-veterinario constatou, na egua Enchanted, que fracassou no sabado, sinais esquisitos no pescoço, possivelmente causados por uma picada de agulha de injeção.

O cavalo Karnak apresentava tambem vestigios, no pescoço, de picadas de agulha. Esses animais, como se recordará, nada produziram, principalmente a egua, que, favorita, falhou inteiramente.

Como a ação dos barbiturizadores só seria possivel no trajeto entre as cocheiras e o "paddock", a Comissão de Corridas providenciou o necessario policiamento para os animais Borghese e Eneida, anotados no programa de domingo. Guardou-se sobre essa providencia toda a reserva, mas nada de anormal foi notado. Em que pese essa circunstancia, Eneida não deixou de fechar raia e Borghese, embora figurando no marcador, rendeu menos do que seria logico dele se esperar.

Podemos assegurar que a Comissão de Corridas está investigando os fatos.

# HIPODROMO PAULISTA DE TROTE

Foram os seguintes os resultados das corridas de trote de anteontem, pela manhã, em Vila Guilherme:

**1.o pareo — 1.950 metros**

1.o Cabrocha; 2.o Londrina. Venc. 18,00; dupla (34) 83,00 e placês 12,00 e 29,00.

**2.o pareo — 1.950 metros**

1.o Selva; 2.o Aimoré. Venc. 25,00; dupla (12) 34,00 e placês 11,00 e 12,00.

**3.o pareo — 1.900 metros**

1.o Sleeper; 2.o Bambino; 3.o Mineirinha. Venc. 123,00; dupla (34) 73,00 e placês 28,00, 59,00 e 32,00.

**4.o pareo — 1.900 metros**

1.o Tanger e 2.o Adventurous. Venc. 11,00; dupla (12) 19,00 e placês 10,00 e 11,00. Não correu Cheyenne.

**5.o pareo — 1.950 metros**

1.o Prego; 2.o Santée; 3.o Bagdad. Venc. 34,00; dupla (12) 18,00 e placês 13,00, 64,00 e 21,00.

**6.o pareo — 1.900 metros**

1.o Engenho Velho; 2.o Messalina. Venc. 13,00; dupla (12) 22,00 e placês 11,00 e 14,00. Não correu Raio de Sol.

**7.o pareo — 1.950 metros**

1.o Can-Can; 2.o Palestra. Venc. 26,00; dupla (14) 30,00 e placês 16,00 e 16,00. Não correu Sasso Lungo.

Movimento geral de apostos: 493.820,00.

ELEITOR! Defenda a integridade da Familia e da Patria, com a arma do seu voto.
(LIGA ELEITORAL CATOLICA)

HOJE EM VILA GUILHERME O G. P. "INDEPENDENCIA"
40 MIL CRUZEIROS AO GANHADOR — 2.000 METROS — EM ACAO POTROS E POTRANCAS DA NOVA GERAÇAO

# A Sabatina da Semana

## SETE PROVAS BEM FORMADAS NO PROGRAMA

Ficou formado ontem o seguinte programa para as corridas de sabado proximo, em Cidade Jardim:

**1.o PAREO — Cr$ 45.000,00 — 1.500 metros — Às 14 horas.**

| | | Ks. |
|---|---|---|
| 1-1 | Quiriri | 56 2 |
| 2-2 | Babú | 56 5 |
| (3 | Jaquetão | 56 1 |
| 3( (4 | Compacto | 56 6 |
| (5 | Chou | 56 4 |
| 4( (6 | Dresden | 56 3 |

**2.o PAREO — Cr$ 35.000,00 — 1.800 metros — Às 14,30 horas.**

| | | Ks. |
|---|---|---|
| (1 | Al Cobaça | 58 6 |
| 1( (2 | Contente | 58 8 |
| (3 | IV Centenario | 53 7 |
| 2( (4 | Goody | 53 2 |
| (5 | El Jamil | 57 5 |
| 3( (6 | Don Miguel | 53 3 |
| (7 | Pae Chico | 53 4 |
| 4( (8 | Gavealinda | 58 1 |

**3.o PAREO — Cr$ 45.000,00 — 1.300 metros — Às 15 horas.**

| | | Ks. |
|---|---|---|
| (1 | Limada | 56 8 |
| 1( (2 | Dupla Certa | 56 ) |
| (3 | Soberba | 56 3 |
| 2(4 | Sertaneja | 56 11 |
| (5 | Angolinha | 56 1 |
| (6 | Famine | 56 4 |
| 3(7 | Filarmonica | 56 2 |
| (8 | Flor do Mato | 56 6 |
| (9 | Beijoca | 56 5 |
| 4(10 | Hyala | 56 9 |
| (11 | Herança | 56 7 |

**4.o PAREO — Cr$ 60.000,00 — 1.600 metros — Às 15,35 horas.**

| | | Ks. |
|---|---|---|
| 1-1 | Goierê | 55 2 |
| 2-2 | Lazy Boy | 55 4 |
| 3-3 | Poker | 55 1 |
| (4 | Onicaro | 55 5 |
| 4( (5 | Ismail | 55 3 |

**5.o PAREO — Cr$ 60.000,00 — 1.500 metros — Às 16,10 horas.**

| | | Ks. |
|---|---|---|
| (1 | Içá | 55 8 |
| 1( (2 | Ojandia | 55 1 |
| (3 | Sirana | 55 7 |
| 2( (4 | Itacuruçá | 55 4 |
| (5 | Salambó | 55 6 |
| 3(6 | Diabrette | 55 2 |
| (7 | Estrela Azul | 55 10 |
| (8 | Calandra | 55 3 |
| 4(9 | Haoma | 55 5 |
| (10 | Ioney | 55 9 |

**6.o PAREO — "II Conferencia Brasileira de Seguros Privados e Capitalização" — 1.500 metros — Cr$ 60.000,00 — Às 16,50 horas.**

| | | Ks. |
|---|---|---|
| (1 | Giroé | 55 9 |
| 1( (2 | Andador | 55 5 |
| (3 | Estado Maior | 55 4 |
| 2( (4 | Expressivo | 55 7 |
| (5 | Sobieski | 55 1 |
| 3( (6 | Danubius | 55 8 |
| (7 | Mar Alto | 55 2 |
| 4(8 | Galardão | 55 6 |
| (9 | Burundum | 55 3 |

**7.o PAREO — Cr$ 35.000,00 — 1.500 metros — Às 17,30 horas.**

| | | Ks. |
|---|---|---|
| (1 | Belle Epine | 55 1 |
| 1( (2 | Segrel | 52 4 |
| (3 | Praliné | 56 9 |
| 2(4 | Piemonte | 53 6 |
| (5 | Gracejo | 55 2 |
| (6 | Furona | 51 11 |
| 3(7 | Helix | 47 7 |
| (8 | Godivana | 50 10 |
| (9 | Mandaguaçu | 58 8 |
| 4(10 | Pataplum | 50 5 |
| (" | Dolomia | 45 3 |

—O—

Todos os pareos na areia, sendo o 3.o pela variante.

O 2.o pareo é reservado a aprendizes de 3.a e 4.a categorias.

# RESULTADOS DOS CONCURSOS

Foram os seguintes os resultados dos concursos patrocinados pelo Jockey Club de São Paulo, nas corridas de anteontem:

BOLO SIMPLES — 2 vencedores com 5 pontos; a cada um Cr$ 6.477,70.

BOLO DUPLO — 2 vencedores com 14 pontos; a cada um Cr$ 14.391,10.

"BETTING" SIMPLES — 43 vencedores; a cada um Cr$ 674,20.

"BETTING" DUPLO — 42 vencedores; a cada um Cr$ 2.018,50.



— Exceto quando o velho paredão cisma de representá-las, você deveria acrescentar, Tommy — observou o Sr. Lenville. — Creio que o senhor sabe quem é o paredão?

— Realmente, não sei — replicou Nicholas.

— Chamamos Crummles assim, porque seu estilo de representar é antes pesado e imponente — disse o Sr. Lenville. — Mas não devo estar soltando brincadeiras, pois tenho uma parte de doze laudas aqui, que devo saber até amanhã de noite e ainda nem tive tempo de olhar para ela. O que me vale é que sou danado para estudar depressa.

Consolando-se com esta reflexão, o Sr. Lenville tirou do bolso oleoso e amarrotado manuscrito e, tendo dirigido outra estocada ao amigo, passou a andar de um lado para outro, decorando sua parte e ocasionalmente entrando em ação tão apropriada quanto lhe sugeriam a imaginação e o texto.

Realizara-se, a esse tempo, boa revista geral da companhia, pois, alem do Sr. Lenville e de seu amigo Tomás Folair, estavam presentes um jovem delgado, de olhos abatidos, que representava os enamorados desiludidos e cantava com voz de tenor; veio ele de braço com o camponês comico, homem de nariz arrebitado, boca larga, rosto largo e olhos admirados. Mostrando-se muito amavel para com a criança fenomeno havia um cavalheiro velho e ebrio, na derradeira camada do desalinho, que representava os velhos calmos e virtuosos. Outro cavalheiro velho prestava especial atenção à senhora Crummles; era um tanto mais respeitavel que o anterior e representava os velhos irascíveis, esse engraçados sujeitos que têm sobrinhos no exercito e perpetuamente correm atrás deles com espessas bengalas, para compelilos a desposar herdeiras. Alem deles, havia um sujeito de aspecto desnorteado, com áspera casaca, que ia e vinha diante das lampadas, resmungando, em voz baixa, com grande vivacidade, para gaudio de uma assistencia imaginaria, ao mesmo tempo que rodava nas mãos uma bengala de rigor. Não era tão jovem quanto deveria ser e seu rosto enrugava-se precocemente; mas havia nele um jeito de exagerada nobreza, que traia o heroi da comedia fanfarrã. Havia, ainda, um grupo de três ou quatro jovens, de espessas sobrancelhas e queixos magérrimos, conversando a um canto; pareciam, porem, ser de importancia secundaria e riam e conversavam juntos, sem despertar qualquer atenção.

As mulheres se aglomeravam num grupo diante da já mencionada mesa raquitica. Lá estava a senhorita Snevellicci — que podia fazer qualquer coisa, desde danças variadas até Lady Macbeth, e tambem sempre representava certa parte, vestida de calções de seda azul até o joelho, com grande proveito proprio. Olhava para Nicholas, das profundidades de seu chapéu de palha com formato de cesto de carvão, e fingia estar absorvida na narrativa de divertida historia a sua amiga, senhorita Ledrook, que trouxera seu trabalho e fazia uma golilha com a maior naturalidade possivel. Lá estava a senhorita Belawney — que raras vezes aspirava a partes faladas e usualmente aparecia como pajem, com calções de seda branca, para ficar de pé, com uma perna curvada, ou entrar e sair depois do sr. Crummles, nas tragedias principais — a enrolar os cachos da bela senhorita Bravassa. Esta, certa vez, tivera seu retrato feito "a carater" por um aprendiz de gravador e impressões da obra se penduravam à venda na vitrina



— Acho que ele dará certo, não é, meu bem? — indagou o empresario, tomando uma pitada de rapé.

— Ele é admiravel — respondeu a dama. — Uma excelente aquisição.

Quando a senhora Vicente Crummles reatravessou a cena de volta à mesa, saltou no palco, de algum misterioso escaninho, uma mocinha, com sujo saiote branco, de babados até os joelhos, calções curtos, sandalias, jaqueta branca, chapéu de gaze cor de rosa, véu verde e papelotes, que deu uma pirueta, girou duas vezes no ar, deu outra pirueta e, fitando para o lado oposto, saltou até seis polegadas das gamblarras e caiu numa atitude de terror, quando um cavalheiro, com velho par de sandalias amarelas, desalinhado, entrou em violento deslize e, matraqueando os dentes, brandiu ferozmente uma bengala.

— Vão representar o Indio Selvagem e a Donzela — disse a Sra. Crummles.

— Oh! — disse o empresario. — O pequeno intervalo de bailado. Muito bem, vamos. Afaste-se um pouquinho, por favor Sr. Johnson. Aí está bem. Pronto!

O empresario bateu palmas, como sinal para prosseguir, e o selvagem, tornando-se feroz escorregou para o lado da donzela. Esta, porem, evitou-o em seis corrupidos e parou, ao fim do ultimo, nas pontinhas dos pés. Isto pareceu causar certa impressão sobre o selvagem, pois, após mais umas demonstrações de ferocidade e de perseguir a donzela pelos cantos, começou a acalmar-se e bateu na face por diversas vezes com o polegar e os quatro dedos da mão direita, dando com isso a entender que estava extasiado de admiração pela beleza da donzela. Sob o impulso dessa paixão, começou a bater severas pancadas no peito e a exibir outros sinais de estar desesperadamente apaixonado. Esse procedimento, antes prosaico, era bom motivo para que a donzela caisse no sono; por isso, ou não, o fato é que caiu a dormir, num sono de pedra, sobre um banco obliquo. Percebendo-o, o selvagem pôs a mão esquerda em concha sobre a orelha esquerda e balançou a cabeça, para fazer saber a quem interessar pudesse que ela estava mesmo dormindo, e não simulando. Ficando assim sozinho, pôs-se o selvagem a dançar. No momento em que saiu, a donzela despertou, esfregou os olhos, ergueu-se do banco e tambem pôs-se a dançar sozinha, num bailado tal que deixou extasiado o selvagem, a um canto. Terminada a dança, arrancou ele de uma arvore vizinha certa curiosidade botanica, semelhante a uma couve em salmoeira, e ofereceu-a à donzela, que a principio não a queria aceitar, mas foi vencida pelas lagrimas que o selvagem derramou. Então, o selvagem saltou de alegria, e a seguir a donzela saltou de extase, aspirando o suave odor da couve em salmoura. Após, o selvagem e a donzela dançaram violentamente juntos e, por fim, o selvagem pôs um joelho em terra e a donzela ficou de pé com uma perna sobre o outro joelho. Isto concluiu o bailado, deixando os espectadores agradavelmente sem saber se ela se casaria com o selvagem ou se retornaria a seus amigos.

— Muito bem, realmente — disse o Sr. Crummles. — Bravo!

— Bravo! — exclamou Nicholas, resolvido a apreciar tudo pelo melhor modo. — Lindo!

— Esta, senhor, — disse o Sr. Vicente Crummles, trazendo a donzela — esta é a criança fenomeno, a senhorita Ninetta Crummles.

# AMARÚ É O PROVAVEL FAVORITO DO G. P. "INDEPENDENCIA"

## OITO PROVAS SELECIONADAS HOJE EM VILA GUILHERME, COM INICIO ÀS 13,30 HS. — PROGRAMA E JOQUEIS CONTRATADOS — PALPITES DO "CORREIO PAULISTANO" — NOSSOS INFORMES

Esta tarde, o hipodromo da Sociedade Paulista de Trote viverá um de seus grandes dias com a realização do Grande Premio "Independencia". Esta prova, que é tradicional do calendario classico da entidade, vai apresentar 7 animais, potros e potrancas da nova geração. Em razão da qualidade dos produtos, acreditamos que este campo é o melhor que surgiu até hoje nesta prova, o que, naturalmente, despertará um interesse fora do comum.

### NOSSOS INFORMES

A seguir, passamos a apresentar os nossos costumeiros informes:

**1.o Pareo — A's 13,30 horas — Distancia 1.900 metros.**

1 Arani, G. Fiacchi .... 20
2 Atalaia, P. Santoni .... 40
3 Alucinada, O. Miranda —
(4 Canôa, A. Luiz ..... 20 4)
(5 Viola, L. Nicolichi .... 40

Arani está sobrando nesta companhia e deve conseguir mais um facil exito. Para a segunda colocação, nossa preferencia recai em Atalaia, que vem de boas atuações. Um bom azar é Canôa.

**2.o Pareo — A's 14,00 horas — Distancia 1.900 metros.**

(1 Aymoré, J. Carpinelli 60 1)
(" Pingo, A. Carpinelli .. 60
(2 Nigrus, M. Manzione .. — 2)
(3 Fly, L. Rotta ..... 60
(4 Pitanga, C. Nappi .... 40 3)
(5 Sereia, A. Luiz ..... —
(6 Selva, Am. Carpinelli .. 20 4)
(7 Dinamarqueza, C. Lem. 60

Nigrus vinha atuando com destaque na turma inferior, mesmo com 60 metros de "handicap". Por conseguinte, leva a nossa preferencia. Dupla com Pitanga, que tem atuado regularmente. A diferença deste duo mais provavel é Selva.

**3.o Pareo — A's 14,30 horas — Distancia 1.900 metros.**

(1 Cima Tosa, C. Mat. F. 20
1)2 Selma, E. J. Dias .... 20
(3 Cigana, O. Silva ..... 20
(4 Cadete, J. Fernandes .. —
2)5 Sheherazade, J. Furtado 20
(6 King, C. Nappi ..... 20
(7 Violino, A. Luiz ..... 20
3)8 Marina, S. Sapienza .. 20
(9 Bambu, V. Papaleo ... 20
(10 Riosito, J. Carpinelli .. —
4)11 Liamar, A. Arcamulla . 20
(12 Nebraska, R. Gastaldini —

Cadete, Cima Tosa e Liamar devem decidir as primeiras colocações. Dentre eles vamos preferir Cima Tosa, que vem atuando com destaque. Para a segunda posição optamos por Liamar, que pode até vencer. Cadete, logicamente, seria a força, porem, como é muito irregular, vamos excluí-lo da dupla.

**4.o Pareo — A's 15,00 horas — Distancia 1.950 metros.**

(1 Vivien, J. Lyon ..... 20 1)
(2 Brioso, L. Rotta ..... 60
(3 Sunny, A. Manzione .. 20 2)
(4 Antias, A. Pietramalle . 60
(5 Candy, C. Mat. Filho .. — 3)
(6 Worth, P. Santoni .... 60
(7 Sarita, J. Furtado ... — 4)
(8 Ozark, G. Fiacchi .... 60

Vivien é a força inconteste da carreira e, confirmando sua ultima atuação, não deve ser derrotada. Vamos indica-la com muita convicção. Para secunda-la gostamos de Sunny, que tem muita chance. Um azar sedutor é Ozark, que, mesmo a 60 metros, deve ser temido.

**5.o Pareo — A's 15,30 horas — Distancia 1.950 metros.**

(1 Boston, G. Citti ..... — 1)
(" Bufalo Bill, C. Mat. F. 40
(2 Lucille, G. Fiacchi .... 40
2)3 Excelente, A. Manzione 20
(4 Lytton, E. Andreini ... 40
(5 Michigan, F. Fiorani .. 20
3)6 Surprise, J. Furtado .. 40
(7 Charlotte, J. Lyon .... 40
(8 Bukaroo, J. M. Anjos .. 40
4)9 St. Vincent, A. Arcam. 20
(10 Aurita, R. F. Santos .. —

A força desta prova, logicamente, é o cavalo Michigan, que é superior à companhia. Contudo, suas duas ultimas atuações foram decepcionantes e em razão disto, vamos indica-lo com reservas. Dupla com Bufalo Bill, que deve produzir melhor desta feita. A diferença provavel é Lucille.

**6.o Pareo — G. P. "Independencia" — A's 16,00 horas — Distancia 2.000 metos.**

1 Katie, J. M. dos Anjos —
(2 Amaru, J. Lyon ..... — 2)
(3 Fornara, C. Mat. Filho —
(4 Detroit, G. Fiacchi ... — 3)
(5 Young Lady, A. Luiz . —
(6 Moonrise, E. Andreini . — 4)
(7 Adamello, F. Fiorani .. —

O Grande Premio "Independencia" apresenta quatro animais com chance. São eles: Amaru, Katie, Detroit e Moonrise. Em razão da distancia, que nunca foi abordada, torna-se dificil um prognostico. Por mero palpite vamos indicar Amaru, que demonstrou em oportunidades anteriores ser fundista. Para a segunda posição, gostamos de Katie, que deve atuar com destaque. Um azar sedutor é Detroit.

**7.o Pareo — A's 16,30 horas — Distancia 1.800 metros.**

(1 Sioux, L. Rotta ..... 60 1)
(2 Baiardo, P. Santoni .. 60
(3Carson, F. Fiorani ..... 60 2)
(4 Nancy, O. Silva ..... 20
(5 Philadelphia, J. Fern. 20 3)
(6 Comanche, R. F. Santos 60
(7 Denver, A. Fusco .... 60 4)
(8 Marabá, E. Andreini .. 20

Sioux, Denver e Carson são os nomes principais e devem decidir os primeiros postos. Dentre eles preferimos Sioux, que está em grande forma. Para a segunda posição optamos por Denver, que reapareceu correndo bem. Carson fica como um azar excelente.

**8.o Pareo — A's 17,00 horas — Distancia 1.900 metros.**

(1 Matisse, S. Sapienza .. — 1)
(2 Gary, A. Carpinelli ... 20
(3 Supremacy, S. Maxim. . 40 2)
(4 Idario, R. Gastaldini . 60
(5 Fazendeira, E. J. Dias — 3)
(6 Tanger, J. Lorenzini .. 60
(7 Ali, J. M. dos Anjos — 4)8 Briscola, E. Andreini . 20
(9 Adventurous, A. Man. 60

Supremacy retorna em grande forma e deve vencer esta prova, a despeito da presença de outros animais com muita chance. Vamos indica-la para a posição de honra. Dupla com Matisse, que, na raia, deve atuar com destaque. A diferença provavel é Ali.

## PALPITES DO "CORREIO PAULISTANO"

### VILA GUILHERME

| NOSSO FAVORITO | O INIMIGO | A DIFERENÇA |
|---|---|---|
| ARANI | ATALAIA | CANOA |
| NIGRUS | PITANGA | SELVA |
| CIMA TOSA | LIAMAR | CADETE |
| VIVIEN | SUNNY | OZARK |
| MICHIGAN | BUFALO BILL | LUCILLE |
| AMARU | KATIE | DETROIT |
| SIOUX | DENVER | CARSON |
| SUPREMACY | MATISSE | ALI |

# O CLASSICO "PRIMAVERA" FORMA NO PROGRAMA DA DOMINGUEIRA

## NOVA APRESENTAÇÃO DE PONTIAC — NOVE CARREIRAS NO CONJUNTO

O Jockey Club de São Paulo formou, ontem, o programa das corridas de domingo, em Cidade Jardim, ganhando inteiro destaque, no conjunto, o classico "Primavera" para potros da nova geração em 1.609 metros. Pontiac, que acaba de escoltar Rocket, voltará à pista, enfrentando, nesta optrunidade, Ronsard, Rubí, Gluck, Rincão, Renoir, Sufragio, Litré e Espião.

### O PROGRAMA

Está assim formado o programa da reunião de domingo, em Cidade Jardim:

**1.o PAREO — Cr$ 35.000,00 — 2.200 metros — Às 13 horas.**

Ks.
1-1 Gibson ..... 57 4
2-2 Januario ..... 58 3
3-3 Grifoni ..... 57 2
4-4 Eracela ..... 54 1

**2.o PAREO — Cr$ 60.000,00 — 1.600 metros — Às 13,30 horas.**

Ks.
1-1 Ocelia ..... 55 1
2-2 Sóbria ..... 55 2
3-3 Dammit! ..... 55 5
(4 Ofaly ..... 55 4 4(
(5 Libellule ..... 55 3

**3.o PAREO — Cr$ 45.000,00 — 1.400 metros — Às 14 horas.**

Ks.
(1 Desert Prince .... 56 1 1(
(" Gageiro ..... 56 5
2-2 Minocalmo ..... 56 2
3-3 Pianito ..... 56 6
(4 Kimberlay ..... 56 4 4(
(5 Hallaó ..... 56 3

**4.o PAREO — Cr$ 45.000,00 — 1.400 metros — Às 14,30 horas.**

Ks.
1-1 Quita ..... 56 5
(2 Starasta ..... 56 6 2(
(3 Inefavel ..... 56 2
(4 Gracieuse ..... 56 7 3(
(5 Jalapa ..... 56 1
(6 Hermione ..... 56 3 4(
(7 Diretriz ..... 56 4

**5.o PAREO — Cr$ 65.000,00 — 1.200 metros — Às 15 horas.**

Ks.
1-1 Lavoisier ..... 56 4
2-2 Gaó ..... 56 3
3-3 Harden ..... 56 5
(4 Rossi ..... 56 2 4(
(5 Decote ..... 56 1

**6.o PAREO — "Franco Clemente Pinto" — Cr$ 70.000,00 — 1.600 metros — Às 15,35 horas.**

Ks.
(1 Levedo ..... 50 2 1(
(" Quimbembé ..... 50 4
(2 Quental ..... 51 6 2(
(3 Desgosto ..... 50 5
(4 Filosofo ..... 60 7 3(
(5 Gil Blás ..... 50 3
(6 Fusarium ..... 50 8 4(
(7 Jaloux ..... 58 1

**7.o PAREO — "J. B. Paula Souza" — Cr$ 80.000,00 — 1.200 metros — Às 16,10 horas.**

Ks.
(1 Karmozina ..... 55 4
1(" Elegancia ..... 55 12
(2 Quintana ..... 57 7
(3 Gran Dama ..... 59 11
2(4 Belle au Bois ..... 51 13
(5 Dolina ..... 55 3
(6 Karenina ..... 53 2
(7 Fraliné ..... 51 8 3(
(8 Bianca ..... 53 6
(9 Ponta Porã ..... 63 1
(10 Guarania ..... 53 9
(11 Linda Léa ..... 55 5 4(
(12 Ginestra ..... 55 14
(" Galloniére ..... 49 10

**8.o PAREO — Classico "Primavera" — Cr$ 120.000,00 — 1.609 metros — Às 16,50 horas.**

Ks.
(1 Pontiac ..... 55 1 1(
(" Gluck ..... 55 3
(2 Ronsard ..... 55 7 2(
(3 Rubí ..... 55 4
(4 Rincão ..... 55 6 3(
(5 Renoir ..... 55 8
(6 Sufragio ..... 55 2 4(7 Litré ..... 55 9
(8 Espião ..... 55 5

**9.o PAREO — Cr$ 45.000,00 — 1.300 metros — Às 17,30 horas.**

Ks.
(1 Havano ..... 56 1 1(
(2 Junglans ..... 56 4
(3 Hill Prince ..... 56 10 2(
(4 Good Morning ..... 56 8
(5 Ace ..... 56 5 3(6 Flying Wonder ..... 56 6
(7 Guayaquil ..... 56 2
(8 Debonair ..... 56 7 4(9 San Martin ..... 56 3
(" Guy de Lusignan . 56 9

—O—

Os 6.o, 7.o e 8.o pareos na grama e os demais na areia, sendo os 5.o e 9.o pela variante.

# PALMEIRAS E CERRO PORTEÑO EM AÇÃO NO ESTADIO DO PACAEMBÚ

## QUADROS PROVAVEIS — DISPOSTOS OS CAMPEÕES PARAGUAIOS A RETORNAR INVICTOS

O afeiçoado paulista terá, hoje à noite, a oportunidade de assistir ao importante confronto internacional. Trata-se da peleja a ser travada entre os quadros do Palmeiras e do Cerro Porteno, campeão paraguaio e que recentemente conquistou convincente triunfo sobre o Vasco da Gama no Maracanã.

Os guaranis estão bem treinados e dispostos a brindar os esportistas bandeirantes com uma atuação destacada. O ponto alto do conjunto visitante é o ataque, apontado pelos cronistas cariocas como uma das ofensivas mais eficientes do continente. Realmente, a facilidade com que os avantes paraguaios burlaram a vigilancia dos valores da retaguarda vascaina, autoriza ao cronista prognosticar que a defesa esmeraldina terá que agir cuidadosamente, hoje à noite, a fim de evitar que o clube das "cinco coroas" não sofra fragoroso revés.

Correio Paulistano
tradição de dignidade
agora acima de partidos e
independente de grupos

### AS EQUIPES

Os quadros provaveis são os seguintes:

PALMEIRAS — Laercio, Manuellito e Mario; Fiume (Ivan), Ruarinho e Gersio; Renato, Humberto, Liminha (Ney), Jair e Rodrigues.

CERRO PORTENO — Casco, Torre e Juan Gonzalez; Ricardo, Gimenez (Vega) e Silva (Arce); Herles Gonzalez, Henrique Jara, Dario Jara (Justo), Rolen (Isfran) e Cabrera.

# Na Sub-Divisão de Pedestrianismo Efetivou-se Mais Uma Jornada

## João Lucas voltou a vencer, sagrando-se campeão da prova "Independencia" — Mantem-se o Goiana na liderança do certame oficial

O Campeonato da Subdivisão de Pedestrianismo cumpriu domingo mais uma etapa do calendario. Por iniciativa do E. C. Vila Mariana, foi realizada a prova "Independencia", num percurso que se aproximou dos 5.000 metros, e que teve o concurso de conhecidos especialistas das fileiras menores do esporte-base paulista.

Muito embora o Goiana se encontrasse na liderança do certame, apontado como vencedor deste empreendimento, a disputa travada entre os concorrentes à prova "Independencia" quer pelas classificações individuais, quer pelas coletivas, foi das mais sugestivas, ressaltando mais uma vez o excelente grau de aproveitamento da coletividade que se dedica às competições de meio fundo e de fundo.

Voltamos a registrar mais um sensacional "duelo" entre João Lucas e Luiz Correia Leite, dois experimentados fundistas da Subdivisão de Pedestrianismo, repetindo-se, assim, a exibição da ultima quarta-feira, quando da efetivação da corrida organizada pelo 7 de Setembro, na Freguesia do O'.

Além do triunfo individual, obtido através da magnifica conduta de João Lucas, o C. A. Goiana obteve igualmente a primeira colocação na ordem coletiva, consolidando, assim, a situação de lider da tabela de classificação do Campeonato da Subdivisão de Pedestrianismo.

### OS CLASSIFICADOS

Entre os 112 atletas que completaram o percurso na prova "Independencia", conseguiram as 10 primeira colocações os seguintes participantes: — 1.o — João Lucas, Goiana, 14'11"5; 2.o — Luiz Correia Leite, 7 de Setembro, ... 14'18"4; 3.o — Rafael Guzman, Liberdade, 14'20"0; 4.o — Francisco Ribeiro do Amaral, Goiana; 5.o — Julio Batista de Oliveira, Goiana; 6.o — Manuel Carlos Entreporte, 7 de Setembro; 7.o — José Neves Filho, 7 de Setembro; 8.o — Tancredo dos Santos, Goiana; 9.o — Osvaldo Simin, 7 de Setembro; 10.o — Wilson Monteiro, 7 de Setembro.

### COLETIVAMENTE

Na ordem coletiva, por pontos negativos, a classificação dos clubes participantes foi a seguinte: — 1.o — C. A. Goiana, 29 pontos; 2.o — 7 de Setembro F. C., 34; 3.o — Liberdade F. C., 114; 4.o — G. E. Rocha, 123; 5.o — 7 de Setembro F. C. "B", 125; 6.o — C. A. Goiana "B", 147; 7.o — São Paulo F. C. (São Vicente), 195.

# CAMPEONATO BRASILEIRO DE PUGILISMO

Com a disputa da terceira rodada do Campeonato Brasileiro de Pugilismo, que está sendo levado a efeito em Salvador, na Bahia, já dilenia-se a possibilidade dos paulistas sagrarem-se campões, mesmo a despeito do esbulho de que estão sendo vitimas.

Já na rodada inicial do certame a vitima foi Sebastião Silva, injustamente dado por vencido pelo carioca José Pedro Leite, quando era merecedor da vitoria.

Nesta rodada, os lesados foram Nelson Marcelo da "Hora" e Otavio Lucas, que foram prejudicados pelas decisões parciais dos jurados.

As lutas da terceira rodada deram os seguintes resultados:

1.a LUTA — PESO MOSCA — Valdemar Santos (carioca) x João Santana (gaucho).

Vencedor Valdemar Santos, por expressiva margem de pontos.

2.a LUTA — PESO LEVE — Paulo Moreira (gaucho) x Manuel Correia (fluminense).

Vencedor Paulo Moreira, por relativa margem de pontos.

3.a LUTA — PESO LEVE — José Gomes (pernambucano) vs. Nelson Marcelo "Hora" (paulista).

Injustamente, a vitoria é atribuida a José Gomes, por pontos.

4.a LUTA — PESO MEIO-MEDIO (ligeiro) — Sebastião Raimundo (paulista) x José Moreno (pernambucano).

Vencedor Sebastião Raimundo, por apreciavel margem de pontos.

5.a LUTA — PESO MEIO-MEDIO — Antonio Brandão (paulista) x Luiz Silva (carioca).

Vencedor Antonio Brandão, por regular margem de pontos.

6.a LUTA — PESO MEDIO (ligeiro) — Helio Torres (carioca) x Otavio Lucas (paulista).

Por decisão parcial dos jurados, venceu Helio Torres, por pontos.

7.a LUTA — PESO MEDIO — Milton Rosa (paulista) x Antonio Cândido (carioca).

Vencedor Milton Rosa, no 3.o assalto, por nocaute.

8.a LUTA — PESO MEIO-PESADO — José Pedro Leite (carioca) x Alissio Pinto (fluminense).

Vencedor José Pedro Leite, no 1.o assalto, por nocaute.

9.a LUTA — PESO MEIO-PESADO — Sebastião Silva (paulista) x Santos Regino (gaucho).

Vencedor Sebastião Silva, por boa margem de pontos.

10.a LUTA — PESO PESADO — "Meninão" (baiano) x Jorge Silva (carioca).

Vencedor "Meninão", por razoavel margem de pontos.

Em sequencia ao magno certame, realiza-se hoje à noite a disputa da quarta rodada, estando escaladas as lutas seguintes:

1.a LUTA — PESO-MOSCA — Eder Jorge (paulista) x Geraldo Magalhães (baiano).

2.a LUTA — PESO-GALO — Acir Sereno (carioca) x Claudio Silva (paulista).

3.a LUTA — PESO-PENA — Miguel Boamorte (baiano) x Rubens Silveira (gaucho).

4.a LUTA — PESO-PENA — Loredino Alves (fluminense) x Claudio Tonelli (paulista).

5.a LUTA — PESO-LEVE — Helio Pierrote (carioca) x Nelson da Mora (paulista).

6.a LUTA — PESO LEVE — Antonio Barbosa (baiano) x Manoel Correia (fluminense).

7.a LUTA — PESO-LEVE — José Gomes (pernambucano) x Paulo Moreira (gaucho).

8.a LUTA — PESO-MEIO-MEDIO — Luiz Silva (carioca) x Alvaro Macario (baiano).

9.a LUTA — PESO-MEDIO — Guilherme Rodrigues (gaucho) x José Nascimento (pernambucano).

10.a LUTA — PESO-MEDIO-PESADO — José Pedro Leite (carioca) x Santos Regino (gaucho).

11.a LUTA — PESO-PESADO — Antonio Barbirote (paulista) x Luiz Alves (gaucho).

# FEITOS DA FAZENDA DO ESTADO

## EDITAL DE PRAÇA

**O Doutor Bruno Afonso de André, Juiz de Direito da Terceira Vara Privativa dos Feitos da Fazenda Estadual, desta comarca da Capital do Estado de São Paulo, Republica dos Estados Unidos do Brasil, na forma da lei, etc.**

FAZ SABER, a todos quantos o presente edital virem ou dele conhecimento tiverem ou interessar possa, que no dia 22 (vinte e dois) de setembro proximo, às 14 (quatorze) horas, em a sala destinada às Hastas Publicas deste Forum Civel, situado no Largo Sete de Setembro numero 52 — 2.o andar — nesta Capital, o Porteiro dos Auditorios ou quem legalmente suas vezes fizer, levará a publico pregão de venda e arrematação a quem mais der ou maior lanco oferecer acima de sua respectivo avaliação o imovel abaixo descrito, e, penhorado a João de Souza Brito e sua mulher, nos autos da Ação Executiva Hipotecaria, que lhe move a Caixa Economica do Estado de São Paulo, a saber: — Um predio e seu respectivo terreno, sendo o terreno de formato retangular, situado nesta capital em Vila Cerqueira Cesar, à rua Capote Valente, n. 417, rua esta com todos os melhoramentos publicos, medindo o lote 20 (vinte) metros de frente por 51 (cinquenta e um) metros da frente aos fundos, confrontando, de um lado, com o predio n. 397, de outro com o predio n. 423, ambos da mesma rua, e nos fundos com quem de direito. Sob o ponto de vista topografico, o terreno é praticamente plano, apenas com uma pequena declividade de um lado para outro, no sentido decrescente da numeração da rua. O predio é residencial, terreo, com 99 (noventa e nove metros) quadrados de área construida, cuja planta, levantada pelo perito signatario deste lado, se acha representada no anexo n. 1. Trata-se de uma construção bastante antiga aparentando mais de 30 (trinta) anos de idade com as seguintes caracteristicas: paredes de alvenaria de tijolos, com as espessuras figuradas na planta anexa, revestidas de argamassa de cal e areia e pintada a cal, externa e internamente; cobertura de telhas francesas, exceção do telhado da cozinha, constituido de telhas tipo colonial; calhas e condutores para escoamento das aguas pluviais; piso de tabuas de peroba nos quartos e de ladrilhos hidraulicos nos demais comodos; forro de tabuas com pintura a oleo; esquadrias pintadas a oleo, sendo as janelas dos comodos com frente para a rua constituidas de vidraças e escuros de abril, as dos comodos centrais com vidraças, escuros e venezianas e as do banheiro e cozinha constituidas de caixilhos basculantes de ferro, envidraçados; paredes da cozinha e do banheiro pintadas a oleo, até a altura de 1.50 mts. (um metro e cincoenta centimetros); a cozinha possui fogão a gás de quatro bocas, estufa fechada, e pia de ferro com pedra de marmore; banheiro com todos os aparelhos, menos lavatorio; instalação eletrica não embutida. O predio acha-se em regular estado de conservação. Concluiu o signatario deste laudo, o seguinte: — a vista das pesquisas que realizou, que Cr$ 1.500,00 — m2., 50 m deve ser o valor basico atual, isto é, o valor unitario para lotes com profundidade de 50 metros, no trecho da rua Capote Valente, compreendido entre as ruas Teodoro Sampaio e Arthur Azevedo. Para o terreno objeto desta ação, cuja profundidade, isto é, 51 mts. (cinquenta e um metros), é pouco diferente do fundo padrão o mesmo valor supra poderá ser adotado. 2.o) benfeitorias, a casa descrita no item deste Laudo pode ser classificada como residencia terrea media. Seu custo de reprodução atual, de acordo com uma tabela elaborada pela Prefeitura Municipal, contendo os custos de reprodução de diversos tipos de construção, desde 1939 até o ano em curso, pode ser estimado na base de Cr$ 2.200,00 (dois mil e duzentos cruzeiros) o metro quadrado de área construida. Levando em conta, todavia, a depreciação da casa, não só em virtude de sua idade, mas tambem por ser uma construção obsoleta, e tendo em vista, ainda o diminuto valor das benfeitorias em relação ao terreno, é o perito de parecer que somente o valor residual, isto, é o valor dos materiais resultantes da demolição, deverá ser considerado, porquanto a vida util da construção está terminada. O valor residual costuma ser admitido como 20% do custo de reprodução, ou seja, no caso; — V — 0,20 x C — 0,20 x Cr$ .. 2.200,00 — Cr$ 440,00 m2. — Determinação do valor do imovel: — adotados os valores Cr$ 1.500,00 (hum mil e quinhentos cruzeiros) o metro quadrado, e, Cr$ 440,00 (quatrocentos e quarenta cruzeiros) o metro quadrado, para o terreno e para a construção, respectivamente, chega-se, afinal, ao resultado seguinte: — Terreno: — 1.020,00 mts2 — (hum mil e vinte metros quadrados) à razão de Cr$ 1.500,00 (hum mil e quinhentos cruzeiros), o metro em Cr$ .... 1.530.000,00 (hum milhão quinhentos e trinta mil cruzeiros) — Casa: — 99, mt2 — (noventa e nove metros quadrados) a razão de Cr$ 440,00 (quatrocentos e quarenta cruzeiros) o metro quadrado, em Cr$ 43.560,00 (quarenta e três mil quinhentos e sessenta cruzeiros), perfazendo um total de Cr$ 1.573.560,00 — (hum milhão quinhentos e setenta e três mil quinhentos e sessenta cruzeiros). Valor pelo qual dito imovel irá a Praça. E para que chegue ao conhecimnto de todos e ninguem de futuro possa alegar ignorancia, foi expedido o presente edital de praça, que será publicado pela Imprensa e afixado no lugar de costume como determina a Lei. Dado e passado nesta Comarca da Capital do Estado de São Paulo, aos dezoito dias do mês de agosto de mil novecentos e cincoenta e cinco.

Eu, (a) Cyro de Azevedo Marques, Escrivão Interino, o subscrevi. — O Juiz de Direito, **Bruno Afonso de André.**

238 NICHOLAS NICKLEBY

— Sua filha? — indagou Nicholas.

— Minha filha... minha filha — replicou o Sr. Vicente Crummles. — O idolo de todos os lugares a que vamos, senhor. Temos cartas de elogios a esta jovem da nobreza e do povo de quase todas as cidades da Inglaterra.

— Isso não me surpreende — disse Nicholas. — Ela deve ser um genio natural.

— Um... — e o Sr. Crummles fez uma pausa, pois a linguagem não era bastante poderosa para descrever a criança fenomeno. — Vou dizer-lhe uma coisa: o talento desta criança não pode ser imaginado. Ela deve ser vista... vista... para poder ser sequer de leve apreciada. E' isto. Vá ter com sua mãe, meu bem.

— Posso perguntar que idade tem ela? — indagou Nicholas.

— Pode senhor — replicou o Sr. Crummles, olhando com firmeza no rosto de seu interlocutor, como fazem certas pessoas quando têm duvidas de serem implicitamente acreditadas no que estão a ponto de dizer. — Ela tem dez anos de idade.

— Somente?

— Nem mais um dia.

— Meu Deus! E' extraordinario.

E era. Pois a cria fenomeno, embora de pequena estatura, tinha fisionomia comparativamente idosa. Alem do mais, vinha tendo precisamente a mesma idade, não talvez tanto quanto pudesse recordar o mais antigo membro da companhia, mas certamente fazia bons cinco anos. Tinha, porem, sido obrigada a ficar acordada até tarde todas as noites, desde a infancia, alem de lhe ser dada ilimitada ração de genebra com agua para impedir que crescesse muito, e talvez esse sistema educacional tivesse produzido na criança fenomeno aqueles fenomenos adicionais.

Enquanto prosseguia esse curto dialogo, o cavalheiro que representara o selvagem, já calçado com os sapatos de sair e com as sandalias na mão, aproximou-se alguns passos, como se desejoso de juntar-se à palestra. Considerando esta uma boa oportunidade, interveio.

— Aquilo é um talento, senhor! — disse o selvagem, apontando com a cabeça para a senhorita Crummles.

Nicholas assentiu.

— Ah! — disse o ator, cerrando os dentes, e respirando com som assobiante — ela não deveria andar pelo interior, isso não.

— Que quer dizer? — indagou o empresario.

— Quero dizer — replicou o outro, com calor — que ela é boa demais para os palcos do interior e deveria estar nas maiores casas de Londres ou outras capitais. E digo-lhe mais, sem qualquer exagero, que ela já lá estaria, se não fossem a inveja e o ciume reinantes em certos meios que o senhor conhece. Talvez possa apresentar-me, senhor Crummles.

— O Sr. Folair — disse o empresario, apresentando-o a Nicholas.

— Prazer em conhece-lo, senhor — disse o Sr. Folair, tocando na aba do chapéu com o indicador, e, em seguida, apertando-lhe a mão. — Ouvi dizer que é um recruta, senhor?

— Um indigno recruta — replicou Nicholas.

— Já viu exibição igual a esta? — sussurrou o ator, levando-o a um lado, enquanto o Sr. Crummles se dirigia para falar à esposa.

— Como qual?

CHARLES DICKENS 239

O Sr. Folair fez uma careta retirada de sua soleção pantomimica e apontou por cima do ombro.

— O senhor se refere à criança fenomeno?

— Criança trapaça, senhor. Não há uma menina de inteligencia normal em qualquer asilo que não possa fazer melhor do que isso. Ela pode agradecer às estrelas ter nascido filha de um empresario.

— O senhor parece estar convicto disso — observou Nicholas, com um sorriso.

— Sim, por Jupiter, e tenho razão — disse o Sr. Folair, dando-lhe o braço e caminhando com ele pelo palco, acima e abaixo. — Não é para contrariar um homem ver o pequeno trambolho, colocado todas as noites no melhor das peças, e, de fato, impedindo a casa de ganhar mais dinheiro, por ser empurrada à força na garganta do publico, enquanto os outros ficam de parte? Não é extraordinario ver que o maldito apego de um homem à familia o cega até mesmo para seus proprios interesses? Ora, eu sei que a casa ganhou quinze xelins e seis pence, em certa noite do mês passado, em Soutampton, só por ver-me dançar o Bailado Escocês. E qual foi o resultado? Nunca mais me puseram em cena desde então... nunca mais. Enquanto isso, a criança fenomeno veio sorrindo, entre flores artificiais, para cinco pessoas e um bebê na platéia e dois meninos nas galerias, durante todas as noites.

— Se posso julgar pelo que vi do senhor, — disse Nicholas — acredito que é um dos mais valiosos integrantes da companhia.

— Oh! — disse o Sr. Folair, batendo as sandalias uma na outra, para retirar-lhe o pó. — Eu sei sair-me muito bem. Na minha especialidade, talvez, ninguem melhor... Mas os negocios que a gente arranja aqui são o mesmo que pôr chumbo nos sapatos, em vez de giz, e dançar entre penas sem valer a pena. Olá, velho, como vai?

O cavalheiro a quem foram dirigidas estas ultimas palavras era um homem moreno, com inclinações para a palidez, de longo e espesso cabelo negro e com muito evidentes indicações (embora se tivesse barbeado recentemente) de barba grossa e suiças da mesma funda tonalidade. Não parecia ter mais de trinta anos, embora à primeira vista muitos o julgassem mais velho, por ser seu rosto muito comprido, alem de palido em consequencia da aplicação da pintura de palco. Vestia camisa enxadrezada, velho paletó verde com botões dourados novos, largo lenço de pescoço, vermelho com listras verdes e calças inteiramente azuis. Levava tambem comum bengala de freixo, que revolteava, com o cabo para baixo, exceto quando a erguia por alguns segundos e, lançando-se em posição de guarda, dava uma ou duas estocadas às cenas laterais, ou a qualquer outro objeto, animado ou inanimado, que por acaso lhe oferecesse no momento bom alvo.

— Bem, Tommy, — disse esse cavalheiro, dirigindo uma estocada ao amigo, que destramente a aparou nas sandalias — que há de novo.

— Um novo elemento, é só — disse o Sr. Folair, olhando para Nicholas.

— Faça as honras, Tommy, faça as honras — disse o outro, batendo-lhe, em censura, com a bengala na copa do chapéu.

— Este é o Sr. Lenville, encarregado de nossas primeiras tragedias, Sr. Johnson — disse o pantomimeiro.

Terramarear

CO-PILOTOS

A Viação Aérea São Paulo S.A. "VASP" — está procedendo a seleção de candidatos a co-piloto, mediante provas de conhecimentos gerais e de aeronautica.

Os interessados deverão procurar informações e apresentar-se até 20 do corrente ao Departamento de Operações no Hangar da VASP — Aeroporto de Congonhas — entre 9 e 16 horas, sendo exigido:

1) — Curso ginasial completo, sendo dada preferencia aos possuidores de curso cientifico ou classico.
2) — 200 horas de vôo como piloto.
3) — Licença de Piloto Comercial.
4) — Idade maxima — 25 anos.
5) — Inspeção de saude.
6) — Satisfazer as demais condições.

# Vencendo em Baurú, o Palmeiras Manteve-se Lider e Invicto

## VITORIA DIFICIL DO CORINTIANS, EM SANTOS — TAMBEM O SANTOS GARANTIU A SUA POSIÇÃO E INVENCIBILIDADE — BOA VITORIA DO SÃO PAULO — AFINAL, O TAUBATÉ VENCEU — PORTUGUESA E GUARANI OS DEMAIS VENCEDORES DA RODADA

Coube ao Palmeiras enfrentar o Noroeste, em Bauru, na peleja mais importante da rodada. Alguns esportistas menos avisados acreditavam no sucesso do "onze" de Zeola, tomando como base as ultimas vitorias registradas pelo conhecido clube bauruense sobre o Corintians e a Portuguesa de Desportos. Acontece, no entanto, que o alvi-verde não se intimidou com o "cartaz" do contendor e, depois de uma exibição convincente, fez o Taubaté curvar-se ante à sua melhor classe e cair derrotado por 3 a 1.

*Um dos multiplos ataques do São Paulo no prelio de anteontem.*

**OS QUADROS, JUIZ E RENDA**

Para o embate os quadros estiveram assim organizados:

PALMEIRAS — Laercio; Manoelito e Mario; Fiume, Ruarinho e Gerson; Renatinho, Humberto, Liminha, Jair e Rodrigues.

NOROESTE — Sidney; Osvaldo e Tomazi; Mingão e Guttenberg; Nivaldo, Ponce, Zeola, Ranulfo e Colombo.

Os tentos do alvi-verde foram assinalados por Renatinho, enquanto Nivaldo completoun a contagem.

Mario Viana dirigiu a peleja e a sua atuação foi apontada como aceitavel. A renda apurada foi de 336.010,00 cruzeiros, que é recorde em Bauru.

**CORINTIANS X JABAQUARA**

Numa peleja fraca e desinteressante, o Corintians derrotou o Jabaquara pela contagem minima. Para que se tenha uma idéia das deficiencias reveladas pelos litigantes, basta dizer que só duas jogadas importantes foram registradas no decorrer da luta; a primeira perdeu excelente oportunidade para marcar, e a outra a que deu origem ao tento de Paulo, sob todos os titulos magnifico.

**OS QUADROS, JUIZ E RENDA**

As equipes jogaram com:

CORINTIANS — Gilmar, Homero e Alan; Idario, Valmir e Goiano; Claudio, Luizinho, Paulo, Carbone e Nelsinho.

JABAQUARA — Adalberto; Getulio e Elias; Miguel, Nelson e Conceição; Araraquara, Lima, Nicacio, Odair e Esquerdinha.

Paulo marcou o unico tento da tarde aos 26 minutos da primeira fase.

Juiz: Esteban Marino, bom. Renda: 230.310,00 cruzeiros.

**SÃO PAULO X PONTE PRETA**

Ao derrotar a representação da Ponte Preta, por 4 a 1, o São Paulo reabilitou-se plenamente do insucesso sofrido, domingo ultimo, quando do compromisso com o Santos, em Vila Belmiro. A "veterana" surpreendeu os afeiçoados paulistas com uma exibição abaixo da critica. A rigor, ninguem se salvou da equipe campineira. Tivessem os sampaulinos atuado com mais disposição nos ultimos vinte minutos e, naturalmente, a Ponte Preta teria sofrido o mais contundente revés da sua vida esportiva.

**OS QUADROS, JUIZ E RENDA**

Os quadros jogaram com a seguinte escalação:

SÃO PAULO — Costa; Turcão e Alfredo; Pé de Valsa, Bauer e Alfredo; Maurinho, Lanzoninho, Gino, Dino e Canhoteiro.

PONTE PRETA — Ciasca; Derém e Cação; Pitico, Carlito e Carlinhos; Noca Baltazar, Paulinho, Bibe e Friaça.

Martin Di Fierro, foi o juiz e a sua atuação pode ser considerada como boa. A renda foi de 218.130 cruzeiros.

Lanzoninho, Maurinho, Friaça, Turcão (penal) e Gino foram os marcadores.

**PORTUGUESA DE DESPORTOS X XV DE JAU**

Depois de uma serie de exibições negativas, a Portuguesa de Desportos conseguiu atuar de acôrdo com as suas reais possibilidades, uma vez que surpreendeu o XV de Jau, no seu gramado, pela contagem minima. A vitoria do clube do Largo de São Bento foi, sob todos os titulos magnifica.

**OS QUADROS, JUIZ E RENDA**

Os clubes apresentaram-se formados com:

PORT. DESPORTOS — Cabecão; Nena e Floriano; Reinaldo, Zinho e Ceci; Paraguaio, Zé Amaro, Ipojucan, Edmur e Osvaldinho.

Edmur foi o autor do tento da tarde. A arbitragem esteve a cargo do juiz Pedro Calil que atuou a contento e a renda somou 39.985 cruzeiros.

**SANTOS X XV DE PIRACICABA**

Ratificando a brilhante atuação da jornada anterior, quando derrotou inapelavelmente o São Paulo no "alçapão" de Vila Belmiro, o Santos exibiu-se domingo ultimo em Piracicaba e, de "Noiva da Colina" com uma exipois de brindar os esportistas da bição excepcional, superou o XV de Novembro por 2 a 1. Pepe e Vasconcelos marcaram para os visitantes e Arlindo assinalou o tento dos locais.

**QUADROS, JUIZ E RENDA**

SANTOS — Manga; Helvio e Ivan; Ramiro, Formiga e Zito; Alfredinho, Del Vecchio, Alvaro, Vasconcelos e Pepe.

XV DE PIRACICABA — Cabarinho; Salvador e Paulo; Antoninho, Biguá e Nilo; Arlindo, Guerra, Matos, Lanza e Osvaldo.

Juiz: João Etzel, otimo. Renda: 61.425 cruzeiros.

**GUARANI X LINENSE**

Numa peleja equilibrada e repleta de lances empolgantes, o Guarani derrotou, na "Cidade das Andorinhas", o Linense por 2 a 1. A peleja estava empatada por 1 tento e quando grande parte do publico havia abandonado o gramado, certo de que o placarde não seria modificado, o "bugre" marcou o tento que lhe daria o triunfo.

Tek, Cesar e Henrique, pela ordem, foram os marcadores.

**QUADROS, JUIZ E RENDA**

GUARANI — Paulo; Valdir e Palante; Nelson Faria, Dalmo e Henrique; Vilalobos, Augusto, Cesar, Piolim, e Vasquez.

LINENSE — Herrera; Alemão e Elcedir; Geraldo, Fragão e Noca; Paulinho; Tek, Washington, Mauri e Valter.

Juiz: Telemaco Pompeu, bom. Renda: 44.745 cruzeiros.

**TUBATÉ X SÃO BENTO**

Finalmente, depois de uma longa espera, o torcedor do Taubaté teve a grata satisfação de ver o seu gremio predileto conquistar seu primeiro triunfo no campeonato oficial de 55. A representação do clube da Central do Brasil, preliando com o São Bento derrotou-o com meritos por 2 a 0. Quer dizer que Almoré estreiou auspicisamente no popular "clube do burro".

**QUADROS, JUIZ E RENDA**

As equipes preliaram assim organizadas:

TAUBATÉ — Sergio; Rubens e Porunga; Ananias, Zé Americo e Manduco; Silvio, Manteiga, Berto, Durval e Alcino.

SÃO BENTO — Arlindo; Elpidio e Lamparina; Clovis, Saverio e Diogo; Linc, Zé Carlos, Bota, Geraldo e Simão.

Silvio e Durval foram os autores dos tentos. Dirigiu a peleja a contento o juiz Carlos de Oliveira e a renda somou .... 57.970 cruzeiros.

"AO BATER DA TECLA..."

## CONTINUA TUDO AZUL NA PALMEIRAS

EDUARDO PINTO

*Afinal, o sinal vermelho de Bauru não passou de sinal, porque a Palmeiras superou o Noroeste, considerado um perigoso adversario e capaz de quebrar a sua invencibilidade, alijando-a de sua posição de lider isolado. O jogo foi muito bom, mas a contagem um tanto exagerada, havendo, apesar da forma como se portaram todos os atletas, espirito esportivo e nenhuma cena lamentavel quanto à disciplina. Apenas Mario Viana demonstrou sua energia, paralisando a peleja para pedir providencias da policia e da diretoria do clube local contra a torcida.*

*O outro invicto do certame, jogando em Piracicaba, tornou com uma magnifica vitoria, pela contagem minima, mas de maneira merecida. Brilhou o Santos tambem, e continua firme na suas pretensões de repetir o feito de 1935.*

*Passou muito bem o São Paulo pela Ponte e relembrou a sua celebre "tabela": 4 a 1. Satisfeito ficou o seu publico pela vitoria e pela reabilitação. Otimo triunfo.*

*Clube que foi castigado pela contagem foi o Jabaquaru, derrotado por 1 a 0, quando jogou como nunca depois de seu retorno à Primeira Divisão. Mais uma vez jogou pessimamente o Corintians, muito longe daquele quadro que foi nos dois ultimos campeonatos.*

*Teve a Portuguesa uma oportunidade para reabilitar-se e o conseguiu meritoriamente. Outra contagem minima, a registrada em Jaú, a dano do XV de Novembro local, cuja conduta foi boa, mas não lhe permitiu melhor resultado. O Guarani encontrou, em sua propria casa, grande dificuldade para ganhar dois pontos contra o Linense. Venceu ao apagar das luzes da peleja e seu segundo tento foi assistido por poucas pessoas, ja que a massa já se havia retirado do campo.*

*Por ultimo, a vitoria do Taubaté que chega a se constituir numa verdadeira surpresa. Tambem, pudera, o clube da Central não havia vencido um prelio sequer. Puxou a São Bento para mais perto de si e continua em ultimo lugar, "ostentando" a lanterninha. Mas, está bem perseguido pelo gremio de São Caetano, do XV de Piracicaba e do Jabaquara...*

## NOTAS CARIOCAS

Gastão Soares de Moura, mentor do Fluminense, que se encontra em Montevideu, avistou-se com o tecnico Juan Lopes, sendo que o mesmo demonstrou grande interesse em dirigir a equipe do Fluminense. O presidente tricolor será consultado, sendo bem provavel a contratação do preparador oriental.

—— Dia 21 o America deverá realizar dois jogos em Curitiba. Os detalhes serão resolvidos na tarde de hoje, com emissarios paranaenses que se encontram no Rio.

—— A proxima rodada do certame reunirá os seguintes jogos: Vasco x Fluminense, Olaria x Flamengo, America x Botafogo, Portuguesa x Bangu, Canto do Rio x São Cristovão e Madureira x Bonsucesso.

—— Tudo fará o Vasco para solucionar o impasse de Helio com o São Cristovão a fim de poder escala-lo para o jogo com o Fluminense. Parece que o "homem dos galhos" desta vez jogará.

—— Waldo continua artilheiro, com sete tentos.

—— O Vasco da Gama lidera os certames de aspirantes e juvenis.

## RESENHA DOS FATOS ESPORTIVOS

**OS "BICHOS" DA RODADA — Foram os seguintes os premios pagos: Palmeiras, Cr$ 2.100,00; Santos, Corintians e São Paulo Cr$ 1.000,00, o Jabaquara apesar da derrota premiou seus craques com 500,00 cruzeiros.**

* * *

POSSIVEL A TRANSFERENCIA — O São Paulo propôs ao São Bento a transferencia para o Pacaembu do encontro marcado para São Caetano, devendo a agremiação do Cap. Oberdan de Nicola dar a resposta ainda hoje. O Corintians tambem tenciona antecipar o prélio contra a Ponte Preta para sexta-feira, à noite, ou sabado, à tarde.

* * *

**TRES CONTUNDIDOS NO PARQUE ANTARTICA — Retornaram contundidos de Bauru os avantes Liminha, Humberto e Jair que não têm sua presença assegurada para o jogo desta noite, devendo ser substituidos por Elzo, Ney e Ivan.**

* * *

PUNIDO ODAIR — Noticias vindas de Santos dão conta de que o "Jabuca", devido à displicencia com que atuou Odair contra o Corintians, resolveu suspender seu contrato por tempo indeterminado e multa-lo em 60 % de seus vencimentos.

* * *

**BRANDÃO E AYRTON CONTRA O PALMEIRAS — Tudo indica que a Portuguesa possa contar com os concursos de Brandãozinho e Ayrton. O centro medio está em tratamento especial: quanto ao centro avante, já ostenta sua antiga forma fisica e tecnica. Hoje, os craques lusos treinam, pela manhã, individualmente.**

* * *

GILMAR CONTUNDIDO — O unico elemento que está contundido entre os corintianos é o arqueiro Gilmar, que está entregue aos cuidados do departamento medico. Provavelmente, a unica modificação do alvi-negro será o retorno do Julião.

* * *

**EM MINAS O JUVENTUS — O "moleque travesso" atuará sabado e domingo proximos em São João Del Rei, contra o quadro local.**

* * *

SOB A LUZ DOS REFLETORES — Depois de amanhã, deverão jogar amistosamente em Bebedouro, a Ponte Preta e o Internacional.

* * *

**AMANHÃ IMPORTANTE REUNIÃO NO IPIRANGA — Reune-se amanhã a diretoria do "vovô", tendo como assunto principal a disputa ou não do certame da Segunda Divisão.**

* * *

LANZONINHO E ALFREDO MACHUCADOS — Estão levemente contundidos Lanzoninho e Alfredo, cujo estado fisico não requer maiores cuidados. O programa de treinamento dos tricolores não será modificado, devendo hoje cedo haver revisão medica e treino individual.

* * *

**BERNARDI NA "MIRA" DO JABAQUARA — Embora possa parecer incrivel, o Jabaquara voltou suas vistas para um valor jovem; trata-se de Bernardi, ponteiro esquerdo que não vem sendo aproveitado no Palmeiras e que, possivelmente, seja cedido por emprestimo.**

* * *

EM MOGI O "VOVÔ" — No proximo domingo o Ipiranga jogará amistosamente contra o União de Mogi das Cruzes.

# Banco do Estado de São Paulo

SOCIEDADE ANONIMA

Autorizado a funcionar por força do Decreto Federal n.o 17.981 de 12-11-1927

Edificio-Sede: Praça Antonio Prado n.o 6 — SÃO PAULO

BALANCETE EM 31 DE AGOSTO DE 1955

COMPREENDENDO AS OPERAÇÕES DA MATRIZ E DAS AGENCIAS DE:

| | | | | |
|---|---|---|---|---|
| Adamantina | Brás (Capital) | Ituverava | Penapolis | Santo Anastacio |
| Amparo | Caçapava | Jaboticabal | Pinhal | Santos |
| Anapolis (Goiás) | Campinas | Jaú | Piracicaba | São Bernardo do Campo |
| Andradina | Campo Grande (Mato Grosso) | Jundiaí | Pirajuí | São Carlos |
| Araçatuba | Campos do Jordão | Lençóis Paulista | Pirassununga | São João da Boa Vista |
| Araraquara | Casa Branca | Limeira | Pompéia | São Joaquim da Barra |
| Araras | Catanduva | Lins | Porto Alegre (R. G. do Sul) | São José do Rio Pardo |
| Atibaia | Dracena | Lucelia | Presidente Prudente | São José do Rio Preto |
| Avaré | Franca | Marilia | Presidente Venceslau | São Simão |
| Barretos | Galia | Mirassol | Quatá | Sorocaba |
| Batatais | Goiania (Goias) | Mogi-Mirim | Rancharia | Tanabi |
| Bauru | Guaratinguetá | Natal (R. G. do Norte) | Registro | Taubaté |
| Bebedouro | Ibitinga | Novo Horizonte | Ribeirão Preto | Tietê |
| Birigui | Itapetininga | Olimpia | Rio Claro | Tupã |
| Botucatu | Itapeva | Ourinhos | Rio de Janeiro (D. Federal) | Uberlandia (Minas Gerais) |
| Bragança Paulista | Itu | Palmital | Santa Cruz do Rio Pardo | |

## ATIVO

### CARTEIRA COMERCIAL

| | | | |
|---|---|---|---|
| **A — DISPONIVEL** | | | |
| CAIXA | | | |
| Em moeda corrente | | 194.946.454,10 | |
| Em deposito no Banco do Brasil S/A. | | 535.202.184,70 | |
| Em deposito à ordem da Superintendencia da Moeda e do Credito Decreto-Lei n.o 7.293 | | 97.291.503,00 | |
| Em outras especies | | 120.054.690,00 | 947.494.831,80 |
| **B — REALIZAVEL** | | | |
| Banco do Brasil | | | |
| Deposito para Aumento do Capital | | 181.888.300,00 | |
| Emprestimos em C/Corrente | 2.232.705.965,80 | | |
| Emprestimos Hipotecarios | 611.023.068,80 | | |
| Titulos Descontados | 2.799.522.064,80 | | |
| Agencias no País | 683.798.015,50 | | |
| Correspondentes no País | 23.169.849,00 | | |
| Correspondentes no Exterior | 10.947.540,70 | | |
| Capital a Realizar | 118.111.700,00 | | |
| Outros Creditos | 218.191.877,80 | 6.697.470.082,40 | |
| Imoveis | | 157.215.728,90 | |
| Titulos e Valores Mobiliarios: | | | |
| Apolices e Obrigações Federais inclusive as do valor nominal de Cr$ 92.669.100,00, depositadas no Banco do Brasil S/A. à ordem da Superintendencia da Moeda e do Credito e Cr$ 1.000.000,00, na Delegacia Fiscal, conforme Decreto Lei n.o 9.602 | 65.387.021,70 | | |
| Apolices Estaduais | 507.063.047,20 | | |
| Ações e Debentures | 10.621.265,50 | 583.071.334,40 | |
| Outros Valores | | 40.704.039,70 | 7.660.349.485,40 |
| **C — IMOBILIZADO** | | | |
| Edificios de uso do Banco | 144.139.142,30 | | |
| Moveis e Utensilios | 35.740.445,20 | | |
| Material de Expediente | 4.439.128,30 | | 184.318.715,80 |
| **D — RESULTADOS PENDENTES** | | | |
| Juros e Descontos | 33.585.010,30 | | |
| Impostos | 4.623.509,30 | | |
| Despesas Gerais e Outras Contas | 51.841.527,10 | | 90.050.046,70 |
| **E — CONTAS DE COMPENSAÇÃO** | | | |
| Valores em Garantia | | 3.300.020.836,50 | |
| Valores em Custodia | | 2.286.978.925,80 | |
| Titulos a Receber de C/Alheia | | 664.385.440,90 | |
| Outras Contas | | 2.026.786.998,10 | 8.278.172.201,30 |
| | | Cr$ | 17.160.385.281,00 |

### CARTEIRA HIPOTECARIA "OURO"

| | | | |
|---|---|---|---|
| EMISSÃO DE LETRAS HIPOTECARIAS | | 34.316.500,00 | |
| EMPRESTIMOS HIPOTECARIOS "OURO" | | | |
| Rurais: | | | |
| Serie A | 258.979,80 | | |
| Serie B | 391.105,40 | | |
| Serie C | 184.495,50 | 834.580,70 | |
| DISPONIBILIDADES JUNTO A CARTEIRA COMERCIAL | | | |
| a — Em Apolices do Reajustamento Economico: | | | |
| Serie A — 590.000,00 | | | |
| Serie B — 890.000,00 | | | |
| Serie C — 3.000.000,00 | 4.480.000,00 | | |
| b — Em dinheiro: | | | |
| Serie A — 9.209.020,20 | | | |
| Serie B — 10.550.894,60 | | | |
| Serie C — 9.243.504,50 | 29.003.419,30 | 33.483.419,30 | |
| HIPOTECAS "OURO" | | | |
| Rurais | | 2.737.000,00 | |
| CARTEIRA COMERCIAL | | 10.531.309,30 | |
| DIVERSAS CONTAS | | 9.226.549,80 | 91.129.359,10 |
| | | Cr$ | 17.251.514.640,10 |

## PASSIVO

### CARTEIRA COMERCIAL

| | | | |
|---|---|---|---|
| **F — NÃO EXIGIVEL** | | | |
| Capital | 100.000.000,00 | | |
| Aumento de Capital | 400.000.000,00 | 500.000.000,00 | |
| Fundo de Reserva Legal | | 60.922.743,10 | |
| Fundo de Previsão | | 161.179.249,48 | |
| Outras Reservas | | 18.119.558,10 | 740.221.550,68 |
| **G — EXIGIVEL** | | | |
| DEPOSITOS | | | |
| **A vista e a curto prazo:** | | | |
| de Poderes Publicos | 1.326.661.218,10 | | |
| de Autarquias | 726.494.366,50 | | |
| em C/C Sem Limite | 793.974.507,10 | | |
| em C/C Limitadas | 183.783.566,20 | | |
| em C/C Populares | 763.275.460,10 | | |
| em C/C Sem Juros | 34.976.310,40 | | |
| em C/C de Aviso | 43.792.846,80 | | |
| Outros Depositos | 62.954.398,70 | 3.935.912.673,90 | |
| **A prazo:** | | | |
| de Poderes Publicos | 66.920.833,60 | | |
| de Autarquias | 738.072.903,00 | | |
| de Diversos: | | | |
| A Prazo Fixo | 229.107.403,30 | | |
| de Aviso Previo | 4.006.361,50 | 1.038.107.501,40 | |
| | | 4.974.020.175,30 | |
| OUTRAS RESPONSABILIDADES | | | |
| Titulos Redescontados | — | | |
| Obrigações Diversas | 1.077.775.391,30 | | |
| Letras a Pagar | 796.000.000,00 | | |
| Agencias no País | 624.368.530,80 | | |
| Correspondentes no País | 89.662.294,80 | | |
| Correspondentes no Exterior | 921.562,40 | | |
| Ordens de Pagamento e Outros Creditos | 351.354.717,62 | | |
| Dividendos a Pagar | 24.773,00 | 2.940.107.269,92 | 7.914.127.445,22 |
| **H — RESULTADOS PENDENTES** | | | |
| Contas de resultados | | | 227.864.083,80 |
| **I — CONTAS DE COMPENSAÇÃO** | | | |
| Depositantes de Valores em Garantia e em Custodia | | 5.586.999.762,30 | |
| Depositantes de Titulos em Cobrança: | | | |
| Do País | 624.495.239,40 | | |
| Do Exterior | 39.890.201,50 | 664.385.440,90 | |
| Outras Contas | | 2.026.786.998,10 | 8.278.172.201,30 |
| | | Cr$ | 17.160.385.281,00 |

### CARTEIRA HIPOTECARIA "OURO"

| | | |
|---|---|---|
| OBRIGAÇÕES "OURO" EM CIRCULAÇÃO | | |
| Serie A | 10.058.000,00 | |
| Serie B | 11.832.000,00 | |
| Serie C | 12.428.000,00 | 34.318.000,00 |
| LETRAS HIPOTECARIAS "OURO" | | |
| CAUCIONADAS | | |
| Serie A | 10.057.500,00 | |
| Serie B | 11.831.500,00 | |
| Serie C | 12.427.500,00 | 34.316.500,00 |
| GARANTIAS DIVERSAS | | 2.737.000,00 |
| DIVERSAS CONTAS | | 19.757.859,10 |
| | | 91.129.359,10 |
| | Cr$ | 17.251.514.640,10 |

São Paulo, 10 de setembro de 1955

a) FRANCISCO PEREIRA DE ANDRADE — Gerente
a) PAULO DE CAMARGO — Gerente
a) RURIK DE CASTRO PRADO — Gerente
a) NICOLA SPADAFORA — Gerente
a) DONATO ANTONIO MONACO — Contador — C.R.C. - S.P. n.o 8.643

NOTA: O sr. dr. EMMANUEL WHITAKER, Presidente, deixa de assinar por estar licenciado.

DIRETORES

a) F. P. VICENTE DE AZEVEDO — Presidente em exercicio
a) PAULO REIS DE MAGALHÃES — Vice-Presidente em exercicio
a) MARIO MORANDI — Diretor-Superintendente
a) ANTONIO FRANCISCO FLEURY — Diretor da Carteira Comercial e Industrial
a) ERNESTO SALVAGNI — Diretor interino da Carteira Agricola

# CLASSIFICAÇÃO PAULISTA

| | |
|---|---|
| 1.o — Palmeiras | 0 |
| 2.o — Santos | 2 |
| 3.o — São Paulo | 4 |
| 4.o — Corintians e Portuguesa de Desportos | 5 |
| 5.o — Guarani e Noroeste | 6 |
| 6.o — XV de Novembro de Jaú | 9 |
| 7.o — Linense e Ponte Preta | 10 |
| 8.o — XV de Piracicaba, Jabaquara e São Bento | 11 |
| 9.o — Taubaté | 12 |

# PROXIMOS JOGOS

EM S. CAETANO — A. A. São Bento x São Paulo F. Clube.

**DOMINGO**

NO PACAEMBU — (Pela manhã) — Corintians Paulista x Ponte Preta.

NO PACAEMBU (à tarde) — Port. Desportos x S. E. Palmeiras.

EM SANTOS — Jabaquara A. C. x E. C. Taubaté.

EM CAMPINAS — Guarani F. C. x VX de Novembro de Piracicaba.

EM JAÚ — XV de Jaú x E. C. Noroeste.

EM LINS — C. A. Linense x Santos F. Clube.

# *DISCRETOS OS RESULTADOS DE ATLETISMO NO CAMPEONATO COLEGIAL DE ESPORTES*

## Ampla vitoria da equipe do "Dante Alighieri" nos confrontos de domingo — Esteve presente ao estadio do Jardim Europa o diretor de esportes

O Departamento de Educação Física e Esportes, em prosseguimento às atividades que vem desenvolvendo no corrente exercicio, promoveu na tarde de domingo, na pista do estádio do E. C. Pinheiros, o certame de atletismo do Campeonato Colegial de Esportes, empreendimento que logrou despertar grande entusiasmo nas esferas estudantinas, justificando-se, portanto, o exito alcançado.

A competição, a despeito de registrarem algumas ausencias, correspondeu à expectativa, com o registro de indices tecnicos animadores, que evidenciaram o aprimorado grau de preparo dos que desfilaram na pista do Jardim Europa. A ausencia dos estudantes do interior mais uma vez e fez sentir nesta realização do D.E.F.E., contudo os resultados praticos alcançados na jornada foi dos mais sugestivos.

O Colegio "Dante Alighieri", que apresentou o maior contingente de atletas, integrado por elementos promissores nas esferas do esporte-base paulista, conquistou brilhantemente o titulo de campeão absoluto do torneio atletico do Campeonato Colegial de Esportes. Os representantes daquele educandario lograram a primeira classificação nos três agrupamentos, e bem assim a maioria das primeiras colocações individuais.

Prestigiando a jornada atletica dos colegiais, compareceu à praça de esportes do Pinheiros, o sr. Domingos Luz Faria, diretor-substituto do Departamento de Educação Física. Destacamos, tambem, entre os presentes, o sr. Orlando Porreta, diretor do Colegio "Dante Alighieri", vencedor do certame, além de outros dirigentes de colegios participantes.

**OS CAMPEÕES**

Sagraram-se campeões individuais de atletismo do Campeonato Colegial de Esportes, os seguintes participantes: 75 metros rasos — ginasial "B": Carlos Platzeck, Dante Alighieri, 9"3; salto em altura — colegial: Pedro Suter, Dante Alighieri, 1,65; arremesso do peso — colegial: Alfredo Zanussi, Dante Alighieri, ... 12,32; salto em extensão — colegial: Piero Sisto Bertolucci, Dante Alighieri, 6,10; salto em altura — ginasial "A": Mario de Avila, Dante Alighieri, 1,40; 50 metros rasos — ginasial "A": José A. Ricardi, Dante Alighieri, 6"6; 75 metros rasos — ginasial "B": Carlos A. Platzeck, Dante Alighieri, 9"5; 100 metros rasos — colegial: Eugenio Navarini, Carmo, 11"7; arremesso do peso — ginasial "B": Marcio B. Nicacio, Dante Alighieri, 16,03; ... 1.000 metros rasos — Carlos Botaccin, Roosevelt (Gabriel dos Santos), 2'57"8; salto em altura — ginasial "B": Sergio Gasparini, Dante Alighieri, 1,55; revezamento 4 x 50 metros — ginasial "A": Turma do Dante Alighieri (Francini, Ricardi, Camargo, Davila), 26"4; arremesso do dardo — colegial: Aldo Lorenzetti, Dante Alighieri, 28,50; revezamento 4 x 75 metros — ginasial "B": Turma do Dante Alighieri (Pistzeck, Gasparini, Sanches, Arminante), 37"3; revezamento 4 x 100 metros — colegial: Turma do Dante Alighieri (Totis, Rossano, Bertolucci, Antonio), .. 46"3.

# CONVOCADOS OS JOGADORES PARA A SELEÇÃO BRASILEIRA

RIO, 12 (Sport Press) — Esteve reunido hoje o Conselho Tecnico da C.B.D., com a presença do supervisor do selecionado, sr. Paulo Machado de Carvalho e o preparador Zeze Moreira. Após longas horas de reunião a portas fechadas, foi fornecida a lista dos elementos que integrarão o selecionado brasileiro no cotejo com os chilenos, que são: Gilmar, Cabeção, Paulinho, Mauro, Newton Santos, Edson do Bangu, Edson do America, Bauer, Dequinha, Ivan do America, Formiga do Santos, Garrincha, Evaristo, Didi, Humberto, Escurinho, Alcaro dos Santos, Sabará e Luisinho, Medico: sr. Milton Paes Barreto; massagista — Mario Americo; Aloisio, do Botafogo, roupeiro.

Dia 14 os jogadores ficarão concentrados nas Palmeiras.

Eis o quadro para o cotejo-estréia frente aos chilenos: Gilmar; Paulinho e Mauro; N. Santos, Bauer e Dequinha; Garrincha, Evaristo, Humberto, Didi e Escurinho.

# *JORGE MESQUITA DE OLIVEIRA FOI O VENCEDOR DA PROVA DE PISTOLA*

## Surpreendente atuação da equipe da Força Publica do Estado — O Tietê foi o vice-campeão da terceira jornada

Com a prova de pistola livre, levada a efeito no "stand" da Associação Desportiva Floresta, na manhã de domingo, teve continuidade o certame maximo do tiro ao alvo paulista, empreendimento que reune meia duzia de agremiações e vem proporcionando demonstrações indiscutiveis do elevado grau de aproveitamento da maioria dos que se dedicam à pratica da empolgante modalidade.

A competição de domingo constituiu o terceiro periodo do campeonato que se desenvolve sob os auspicios da Federação Paulista de Tiro ao Alvo, e dela participaram especialistas em arma curta, contingente que conta com notaveis atiradores. As provas anteriores foram as de revolver, vencida pelo cap. Jorge Mesquita de Oliveira, da Força Publica; e Antonio Guzman, do Tietê.

O cap. Jorge Mesquita de Oliveira, que vem registrando uma serie de resultados satisfatorios, conseguiu na manhã de domingo o segundo titulo do atual certame, ao sagrar-se vencedor da prova de pista livre, após um "duelo" dos mais empolgantes, frente ao seu mais direto antagonista, que foi o consagrado atirador tieteano Pedro Simão.

Na classificação por equipes, desta feita a vitoria coube a representação da Força Publica do Estado, integrada pelo cap. Jorge Mesquita de Oliveira, tte. cel. Rubens Teixeira Branco e tte. Flavio Capeletti, nomes já bastante conhecidos nas esferas do tiro ao alvo brasileiro, pelas destacadas atuações que tiveram nas principais realizações efetivadas entre nós.

**OS RESULTADOS**

Foram os seguintes os resultados individuais registrados na competição efetuada domingo nas instalações especializadas do alvi-celeste da Ponte Grande: 1.o Jorge Mesquita de Oliveira, Força Publica (campeão), 523 pontos; 2.o Pedro Simão, Tietê (vice-campeão), 513; 3.o Luiz Gonzaga Del Nero, Tietê, 505; 4.o Rubens Teixeira Branco, Força Mogiana, 497; 6.o Flavio Otero, Publica, 501; 5.o Carlos Cyrilo, Santista, 496; 7.o Pedro Martins Aranha Packness, Mogiana, 490; 8.o Flavio Capeletti, Força Publica, 479; 9.o Milton Pena, Tietê, 475; 10.o Milton Sobocinski, Floresta, 470.

**POR EQUIPES**

A classificação por equipes foi a seguinte: 1.o Força Publica do Estado, 1.508 pontos; 2.o C.R. Tietê, 1.493; 3.o Ass. Mogiana de Tiro ao Alvo, 1.454; 4.o A.D. Floresta, 1.384; 5.o Liga Santista de Tiro ao Alvo, 1é 6.o Liga Campineira de Tiro ao Alvo, 0.

# Espetacular Vitoria do Fluminense

O Estadio do Maracanã foi palco de uma das maiores pelejas que se realizou no campeonato carioca. Num dos mais espetaculares "Fla-Flu", o tricolor impôs-se ao cl[illegible] da Gavea pela contagem de dois a um. Jogo movimentado, tecnico, cheio de emoções, agradou intensamente ao grande publico que compareceu à maior praça de esportes do mundo. O Flamengo sentiu, de uma forma gritante, a falta de Rubens, porem, seu substituto, Paulinho, não jogou mal, mas, nunca podendo igualar-se ao "cerebro". Não podemos culpar um jogador, sequer, no rubro negro, pela derrota. Todos jogaram bem, o que valorizou a vitoria do Fluminense. Os rapazes das Laranjeiras jogaram com mais fibra e com um padrão de jogo simplesmente notavel. Para os vencedores marcaram Escurinho e Waldo e para os vencidos Evaristo, de penal. A renda atingiu a soma de Cr$ 1.250.696,50. Foi juiz, o britanico Williams.

**BANGU 3 x AMERICA 2**

Reabilitando-se dos ultimos insucessos, o Bangu conseguiu bonita vitoria frente ao America pela contagem de três a dois. Os "rubros" jogaram sem sorte, tendo perdido varios tentos certos. Cumpre-nos salientar a grande figura de Zizinho, que mais uma vez conduziu o clube de Moça Bonita à vitoria. O prelio foi apitado por Mr. Davis e a renda foi de Cr$ 136.050,00.

**VASCO 3 x OLARIA 2**

Com a vitoria do Fluminense, o Vasco abatendo o Olaria, na rua Bariri, ficou sozinho na liderança do certame. Portou-se bem o time do "Almirante", merecendo a posição em que se encontra. Ademir, Pinga e Valter marcaram para os cruzmaltinos e Tiãozinho marcou os dois gols dos suburbanos. Sem mortos, nem feridos (o que é de estranhar) o prelio rendeu 204.905,00 e foi apitado por Mr. Davis, que não sofreu nenhuma agressão.

**BOTAFOGO 3 x CANTO DO RIO 2**

Em General Severiano, o Botafogo recebeu a visita do Canto do Rio e saiu vencedor pela contagem de três a dois. Apesar do escore, o clube da Estrela Solitaria não encontrou dificuldade em vencer seu adversario. Dirigido por José Monteiro, o prelio rendeu Cr$ 51.123,00.

**BONSUCESSO 2 x FORTUGUESA 2**

Parece que desta vez o "Santo" do Bonsucesso falhou: O "milagre" era tido como franco favorito na peleja contra a Portuguesa, porem, teve que se contentar com um pobre empate. Não jogou mal o Bonsucesso, porem, seu padrão foi bem inferior ao de jogos passados. A Portuguesa jogou bem. Milton e Valter, marcaram para o Bonsucesso e Geraldo e Valeriano para os "lusos". Frederico Lopes esteve na arbitragem.

**S. CRISTOVÃO 2 x MADUREIRA 2**

Jogando um bom tempo do jogo sem o seu goleiro, que confundiu-se, o Madureira empatou com o São Cristovão. Os "cadetes" foram favorecidos por este fato, sendo que, pela ordem natural das coisas, não mereciam o resultado. Eunapio de Queiroz apitou, e a renda foi a insignificancia de seis mil cruzeiros.

CORREIO PAULISTANO

tradição de dignidade agora acima de partidos e independente de grupos

# 5 POR DIA

**1** — O Estadio Municipal do Pacaembu foi inaugurado em 1940. Nesse ano, a renda do campeonato principal de futebol de S. Paulo foi exatamente de Cr$ 853.452,00. Já em 1942 passava à casa de um milhão de cruzeiros. Foram ..... 1.267.473. Isso renda liquida. A renda bruta, em 40, já foi de Cr$ 1.687,274 e de 42: 3.175.000. O jogo São Paulo-Palmeiras, em 40 rendeu Cr$ 57.000,00 e, em 42, 231.000,00).

**2** — No primeiro Campeonato Brasileiro de Atletismo, feminino, realizado em 1940, no salto em distancia, a representante paulista Elizabeth Clara Mulier foi a vencedora com 4,83 metros. Em segundo, a gaucha Odete May Wruck (4,32) e, em 3.o posto outra gaucha: Suely Henkel (4,08). Elizabeth tornou a vencer em 1944 (5,24) e foi a segunda em 1942, com 4,73 metros.

**3** — Em 1947, efetuou-se o primeiro campeonato brasileiro feminino, por equipe (Taça "Sofia de Abreu") triunfando a representação carioca: Sofia de Abreu, Minnie Monteath, Inah Bustamante, Ruth Mesquita e Marly Barros. A turma paulista conseguiu vencer pela primeira vez em 1952 (4.o certame). A turma vencedora: Ceci Carvalho, Silvia Vilari, Juliana Martins e Ingrid Meizner.

**4** — Um dos mais famosos empresarios de box foi o americano Tex Rickard. Seu nome veio à baila em 1909, pela primeira vez, quando ofereceu 30.000 dolares para uma luta no distrito mineiro de Goldfield, em Nevade, entre Joe Gans e Battling Nelson. Depois, em 1910, ofereceu uma bolsa de .... 100.000 dolares para uma luta entre Jim Jeffries e Jack Johnson. Efetuou-se o encontro em 4 de julho. Triunfou Johnson, por nocaute no 15.o assalto, que recebeu 60% da bolsa e Jeffries, 40%.

**5** — O Comercial de Ribeirão Preto, outrora, possuiu uma turma de futebol famosa. Em 1926, esteve em Pernambuco onde derrotou o selecionado por 1 a 0 e empatou — 2 a 2 — na revide; derrotou o Esporte, 3 a 2; o Santa Cruz, 1 a 0; o America, 2 a 1; e o Nautico, 5 a 1. — L. S.

# *Coube ao Ginasio Koelle a Posse do Trofeu "Theodoro D. Hernandez"*

## Estabelecido o recorde do troféu para os 1.000 metros rasos — Paulo Magalhães, do "Machado de Assis", e Walter Blum, do Koelle, os vencedores das provas

Verificou-se domingo, pela manhã, na pista do Pinheiros, mais uma disputa do trofeu :Theodoro Dias Hernández", instituido pelo clube do Jardim Eurpoa com o objetivo de estimular a pratica do atletismo nas esferas colegiais, compreendendo duas especialidades do setor de meio fundo, ou sejam, os 1.000 e 2.000 metros rasos, provas básicas do agrupamento de provas desta natureza.

Nas provas efetuadas domingo poderiam participar os alunos de ginasios e colegios, que não haviam ainda concorrido aos certames promovidos sob os auspicios da Federação Paulista de Atletismo, excetuados tambem os que tivessem conseguido classificar-se até o terceiro lugar nas provas individuais do Torneio Revelação Colegial de Atletismo, outro notavel empreendimento do gremio do Jardim Europa.

A primeira corrida, que foi a dos 1.000 metros rasos, ofereceu lances empolgantes através de sua disputa, sagrando-se vencedor o atleta do Ginasio "Machado de Assis", que alem das honras de campeão, logrou igualmente o titulo de recordista da distancia na competição que decidiu o trofeu "Theodoro Dias Hernández". Nada menos de 18 atletas participaram do primeiro "tiro" da matutina de domingo, numero dos mais expressivos, não resta duvida, dada a natureza da prova e as possibilidades dos concorrentes.

Nos 2.000 metros rasos tambem registramos o comparecimento de apreciavel numero de concorrentes, clasificando-se, na meta de chegada, nada menos de 11 especialistas da distancia, sendo de ressaltar o excelente resultado de Walter Blum, do Koelle, que foi o vencedor, com boa vantagem sobre o segundo colocado.

Com o sucesso alcançado na manhã de domingo, o Ginasio Koelle, de Rio Claro, conquistou definiitvamente o trofeu "Theodoro Dias Hernández", confirmando, dest'arte, o prestigio que merecidamente desfruta nos circulos esportivos colegiais.

**OS RESULTADOS**

Foram os seguintes os resultados verificados nas provas que constituiram o programa:

1.000 metros rasos — 1.o, Paulo Magalhães, Machado de Assis, 2'53"5 (recorde do trofeu); 2.o, Plinio Cotias, Koelle, 3'05"3; 3.o, Gunter Verseck, Koelle, 3'08"2; 4.o, Sinvaldo Dias, Caetano de Campos; 5.o, Mario Guimarães, Koelle; 6.o, Aldo Zotarelli, Koelle.

2.000 metros rasos: — 1.o, Walter Blum, Koelle, 7'06"9; 2.o, Sinvaldo Dias, Caetano de Campos, 7'35"6; 3.o, Nicolas Furk, Koelle, 8'15"0; 4.o, Aldo Zotarelli, Koelle, 8'25"2; 5.o, Carlos Jenny, Joele; 6.o, Haroldo Dutra, Koelle.

# *TRIUNFOU O "PORTO SEGURO" NO "TORNEIO ESTIMULO FEMININO"*

## Razoaveis os niveis tecnicos da competição efetuada pela Liga Aquatica Colegial — Inumeras ausencias foram registradas na piscina da Agua Branca

A Liga Aquatica Colegial, dando prosseguimento às atividades programadas para a temporada em curso, promoveu, na piscina termica do Departamento de Educação Fisica e Esportes, o Torneio Estimulo Feminino, um empreendimento que despertou invulgar interesse nas rodas colegais, motivo porque foi uma das mais concorridas competições promovidas pela entidade de classe.

Quatro colegios fizeram desfilar suas representações na piscina da rua Germaine Buchard, cabendo ao Visconde de Porto Seguro o titulo de campeão da animada jornada, mercê do excelente potencial representativo que inscreveu para este sugestivo concurso da natação feminina.

Os resultados tecnicos registrados, na sua maioria, corresponderam à expectativa, devendo-se levar em conta que a temporada aquatica ainda encontra-se nos seus primeiros lances, não podendo-se por isso exigir maior rendimento dos militantes, na maioria integrados nas fileiras das principais agremiações paulistanas.

**OS CLASSIFICADOS**

Classificaram-se nos dois primeiros lugares nas provas efetuadas na piscina da Agua Branca, os seguintes participantes: 50 metros — nado livre — estreantes: 1.o Hannelore Scheidt, Porto Seguro, 1'27"2 (unica concorrente). 50 metros — nado livre — juvenis-estreantes: 1.o Silvia Schmidt, Porto Seguro, 1'00"4 (unica concorrente). 25 metros — nado livre — infantis-estreantes: Silvia Schmidt, Porto Seguro, 28"0; 2.o Hannelore Scheidt, Porto Seguro, 27"8. 100 metros — nado livre — qualquer classe: 1.o Madlen Douenias, avulsa, 1'20"1; 2.o Tizú Sato, Porto Seguro, 1'35"8. 50 metros — nado de costas — juvenis: 1.o Elke Weigel, Porto Seguro, 57"8. 50 metros — nado de peito (borboleta) — qualquer classe: 2.o Tizú Sato, Porto Seguro, 45"8; 2.o Elke Weigel, Porto Seguro, 57"8. 50 metros — nado de peito (classico) — infantis: 1.o Monika Fischer, Porto Seguro, 53"6; 2.o Aneliese Menzel, Porto Seguro, 57"8. 50 metros — nado de costas — qualquer classe: 1.o Madlen Douenias, avulsa, 44"4; 2.o Nilza Rosa, Fernão Dias Pais, 46"5; 50 metros — nado livre — infantis: 1.o Gertrudes Menzel, Porto Seguro, 46"9; 2.o Monika Fischer, Porto Seguro, 47"1. 50 metros — nado livre — juvenis: 1.o Diana Helen Pozzi, Alberto Condé, 37"8; 2.o Ana Preiss, Porto Seguro, 49"6. 50 metros — nado de costas — infantis: 1.o Siegrid Blumer, Porto Seguro, 1'01"0 (unica concorrente). 50 metros — nado de peito (classico) — Juvenis: 1.o Elke Weigel, Porto Seguro, 49"0; 2.o Ana Preiss, Porto Seguro, 54"5. Revezamento 4x50 metros — 4 estilos — qualquer classe: A turma do Porto Seguro marcou 3'37"9. Revezamento 4x25 metros — nado livre — infantis: A equipe do Porto Seguro, unica concorrente, registrou 1'48"9. Revezamento 4x50 metros, — nado livre — juvenis: O conjunto do Porto Seguro, unico participante, assinalou o tempo de 3'30"1.

# BRASIL - ARGENTINA A 12 DE OUTUBRO

A Federação Argentina de Futebol consultou a C. B. D. sobre a possibilidade de ser disputada uma partida entre as seleções brasileira e portenha no proximo dia 12 de outubro. Tal peleja marcará o reatamento das relações esportivas entre os dois paises.

# *PARTIDO REPUBLICANO*

## CANDIDATOS A VEREADOR

**LUIZ GAMBETA SARMENTO NETO**

Natural de São João da Bôa Vista onde cursou o Instituto Metropolitano de Ensino e após o Colegio "Osvaldo Cruz". Jornalista há 12 anos. Militar na "A Gazeta" e na "A Gazeta Esportiva". E' Presidente da Federação Paulista de Handebol", do Clube Ginastico Paulista e da Cruz Branca Brasileira, entidade esta de assistencia social e filantropica. Colabora em diversos jornais e revistas estrangeiras e dirige a Cruzada Nacional de Combate ao Amarelão. Brevemente fará sua estréia no mundo das letras, publicando o livro de sua autoria "PARAGUAITÁ", romance historico nacional, bem como uma "Historia do Handebol", os quais serão lançados por Editora desta Capital. Membro da Associação Paulista de Imprensa, dos Cronistas Esportivos do Estado, do Sindicato dos Jornalistas Profissionais e de inumeras entidades culturais e esportivas de São Paulo e do Brasil.

**NEME WADIH**

Filho de Wadih Neme e Nagib Rahal, é natural de São José do Rio Preto, onde nasceu a 20 de Fevereiro de 1929. Solteiro. E' escritor e poeta, sendo pois portador de valiosa erudição. Prestará na Camara Municipal, se eleito, relevantes serviços à Coletividade. E' um dos fundadores da Bandeira Humanitaria, da qual é presidente. Participador de inumeras conferencias no territorio nacional. Promoveu varias campanhas beneficentes. Antes de votar, informe do passado deste candidato.

**NORBERTO MAYER FILHO**

Filho de Norberto Mayer e dona Julia Marcondes do Amaral Mayer, natural de Campinas, Estado de São Paulo, onde nasceu a 13 de Abril de 1908. E' funcionario publico estadual, exercendo as funções de fiscal de Rendas. Eleito vereador na legislatura passada, tem apresentado ao Poder Legislativo Municipal inumeras proposições em beneficio do Povo, sendo portanto um Vereador operoso e util. Está pleiteando sua reeleição.

**LUIZ GLICERIO GRACIE DE FREITAS**

Natural desta Capital, nascido a 5 de Setembro de 1918. Pertence a uma familia republicana tradicional. E' bisneto do grande general Francisco Glicerio fundador da Republica e neto do jurista Herculano de Freitas. Seu progenitor Dr. Francisco Glicerio de Freitas é membro da Comissão Diretora do P. R. e o proprio candidato por sua vez, faz parte da Comissão Coordenadora da Politica da Capital. Até 1942 trabalhou em racionalização industrial e foi diplomado na Escola de Egenharia Mackenzie em 1946. Trabalhou em fundição da Cia. Metalurgica Barbará. Foi, quando aluno, diretor de Esporte do Centro "Horacio Lane", da Federação Universitaria Paulista de Esportes e vice-presidente da Associação Atletica Mackenzie. Exerceu o cargo de engenheiro das firmas Shell-Mex do Brasil, Rocha Azevedo & Cia. e atualmente é engenheiro da Caixa Economica Federal em São Paulo. Membro do Instituto de Organização Racional do Trabalho e do Conselho do Clube Atletico Paulistano. Tem atilado espirito publico, qualidade essa que naturalmente o indica para o cargo eletivo que pleiteia.

**OLAVO DE OLIVEIRA RAMOS**

Nascido a 28 de Julho de 1909, em Bananal, neste Estado, onde fez o curso primario no Grupo Escolar "Nogueira Cobra". Estudou depois no Ginasio "Nogueira da Gama" em Guaratinguetá e diplomou-se como CIRURGIÃO DENTISTA pela Faculdade de Farmacia e Odonotologia da Universidade de São Paulo, desta Capital. Membro efetivo do 1.o Congresso Odontologico Brasileiro; socio fundador da Associação Odontologica da Prefeitura de São Paulo, da qual foi secretario; 2.o tenente-dentista do Exercito — 2.a linha; combatente do Movimento Constitucionalista de 1932, tendo sido prisioneiro na Ilha das Flores; fundador e vice-presidente da Sociedade Amigos do Jardim S. Paulo; Cirurgião dentista há 18 anos, da Metalurgica Matarazzo S. A. e funcionario da Divisão Hospital Municipal. Reside no bairro de Sant'Ana, sendo indicado como candidato à Vereança pelo Diretorio do P. R. daquele bairro.

**LUIZ POLLUX DE BARROS FONTES**

Natural de Santos, neste Estado. Há 25 anos vem exercendo suas funções no Banco do Estado de São Paulo S. A. do qual é funcionario da administração. Durante 10 anos exerceu as funções de subdelegado de Policia nesta Capital e por mais de 8 anos foi Comissario de Menores, da Comarca da Capital. Em Fevereiro do corrente ano deixou essas funções nas quais muito fez pelos menores abandonados da zona suburbana da Estrada de Ferro Central do Brasil e varios melhoramentos em localidades dos suburbios da Capital.

**ORLANDO RASIA**

Brasileiro, nato, nascido a 1.o de Janeiro de 1926, sendo filho de Humberto Rasia e dona Ana Esposito Rasia. E' casado com dona Lidia Rodrigues Rasia, possuindo deste matrimonio dois filhos, Orlando Rasia Junior e Eliana Rasia. Fez seus estudos primarios no Colegio São Vicente de Paulo; o curso secundario foi feito, o primeiro ciclo no Colegio "Osvaldo Cruz" e o segundo ciclo no Colegio Piratininga. E' contador formado e está cursando atualmente a Faculdade de Direito da Universidade de São Paulo.

**MANOEL OLYNTHO NOGUEIRA FILHO**

Nasceu em Caxambu (Minas Gerais) a 20 de Novembro de 1917. Fez os cursos primario e ginasial no Ginasio São João, em Campanha. Em 1938 veio para São Paulo, aqui radicando-se. Trabalhou no Banco Mercantil de S. Paulo. Foi funcionario, gerente e diretor dos Armazens Gerais Santa Cruz. Como membro do 1.o Conselho Regional do Serviço Social do "SESC" apresentou o 1.o projeto de instalação dos postos medicos e dentarios nos bairros desta Capital. Apoiou a construção da Colonia de Ferias do "SESC", na Bertioga e tambem a instalação do Restaurante "Alcantara Machado" para comerciarios. Atualmente exerce suas atividades no ramo imobiliario. E' catolico, apostolico, romano, pertencendo à Confederação das Familias Cristãs.

**PAULO CHAGAS NOGUEIRA**

Engenheiro Civil — Natural de São Paulo, nascido em 5 de Outubro de 1924. Fez seu curso secundario no Colegio São Luiz, dos padres Jesuitas, ingressando no Mackenzie College, onde formou-se engenheiro civil. Foi Vice-presidente e Presidente da Camara Municipal de Guarulhos (1947-1951) onde apresentou relevantes trabalhos, entre os quais o plano diretor da cidade de Guarulhos. Ex-engenheiro da Secretaria da Viação, colaborou em estradas do Interior Paulista. Na Prefeitura Municipal desta Capital, como engenheiro executou obras como grupos escolares, ginasios e parques infantis. Atualmente está como engenheiro da Sociedade Comercial e Construtora, sendo dirigente das obras da escada rolante da Galeria Prestes Maia. Perito do Sindicato dos Trabalhadores na Industria da Construção Civil, membro da CIPA e autor de varios estudos e ensaios tecnicos.

**MANOEL DA COSTA**

Filho de João da Costa e dona Natalia da Costa, nascido nesta Capital a 23 de Março de 1913. E' casado, funcionario publico Municipal há 30 anos, havendo prestado relevantes serviços a nossa Cidade, pois faz parte da Diretoria de Obras da Prefeitura.

**SINESIO OPTIS ROOS**

Filho de Felipe Roos e Ana Roos, natural desta Capital, onde nasceu a 26 de Fevereiro de 1901. E' advogado formado, serviu na Policia do Estado como Delegado e atualmente é jornalista militante. Diretor da Resenha Instrutiva. Já trabalhou no "Correio Paulistano", ao tempo de Americo de Campos, bem como serviu ao "Jornal do Comercio". Em sua plataforma de candidato promete ao eleitorado prestar bons serviços à coletividade, com zelo, dedicação e honestidade.

**MAXIMINO MARCIANO TEODORO**

Nascido a 30 de Outubro de 1919, em Bôa Esperança, neste Estado. Fez os cursos primario e comercial em Araraquara. Vindo para a Capital fez concurso para o Banco do Estado, sendo nomeado. Abandonando a carreira de bancario especializou-se em Alfaiataria, estabelecendo-se neste ramo. Regressando a Araraquara ali contraiu suas nupcias e desse consorcio possue dois filhos. E' catolico, apostolico, romano e alistou-se nesta campanha civica, pela legenda do glorioso Partido Republicano, onde tudo fará em beneficio da coletividade, se eleito.

**RICARDO MENDES GONÇALVES**

E' filho do saudoso poeta Dr. Ricardo Mendes Gonçalves. — Nasceu nesta Capital a 1.o de Novembro de 1913. Fez seus estudos no Colegio Dulley e na Escola "Caetano de Campos". Depois seguiu o curso no Mackenzie College, onde concluiu o ginasial. Ingressou na Escola Politecnica da Universidade de São Paulo, graduando-se em engenharia civil. Serviu 5 anos na E. F. Sorocabana, bem como ao Departamento de Estradas de Rodagem, trabalhando ativamente nas vias Anhanguera e Anchieta. Convidado pelo Governo Americano seguiu para a America do Norte, onde fez um curso de 2 anos graduando-se pela Universidade de Yale e pela American Road Builder's Association. Trabalhou depois na via Dutra e no litoral Sul. E' Membro do Instituto de Engenharia de S. Paulo, da American Road Builder's Association, da Associação de Engenheiros de Campinas, do Highway Research Board, do Institute of Asphalt e diversas outras entidades tecnicas e culturais.

# CINEMA PROGRAMAÇÃO DE HOJE

## CENTRO

**MARABA'** — Rifles Para Bengala — Com Rock Hudson — Proib. 10 anos — J. N. — Desde às 13,30 horas.

**MONARK** — **Amantes Por Uma Noite** — Com Barry Sullivan — Proib. 18 anos — J. N. — Às 18, 20 e 22 hs.

**NORMANDIE** — **A Importancia de Ser Ernesto** — Com Michael Redgrave — Livre — J. N. — Desde as 14 horas — 3.a semana.

**PLAZA** — Cinemascope — **Para Todo o Sempre** — Com Richard Todd — Livre — J. N. — Desde às 13,30 hs. — 2.a semana.

**PEDRO II** — **O Reino da Traição** — Com Robert Stack — **Dois Trapaceiros Em Apuros** — J. N. Desde às 9 hs.

**REPUBLICA** — Cinemascope — **Para Todo o Sempre** — Com Jean Peters — Livre — J. N. — Desde às 13,30 hs. 2.a semana.

**RITZ** — (S. João) — **Amantes Por Uma Noite** — Com Sherliey Winters — Proib. 18 anos — J. N. — Desde às 14 horas.

**STA. HELENA** — **A Mascara do Magico** — Com Vincent Price — **Aventura na China** — Proib. 18 anos — J. N. — Desde às 9 horas.

## BAIRROS

**BRAZ POLITEAMA** — **Amantes Por Uma Noite** — Com Barry Sullivan — Proib. 18 anos — **S. Majestade o Aventureiro** — J. N. — Às 19 horas.

**CINEMAR** — (Sto. Amaro) — **Amantes Por Uma Noite** — Com Shelley Winters — Proib. 18 anos — **No Reino das Sombras** — J. N. — Às 19 horas.

**GLORIA** — **Amantes Por Uma Noite** — Com Barry Sullivan — Proib. 18 anos — **Fantasma da Rua Morgue** — J. N. — Às 19 horas.

**HOLLYWOOD** — **Amantes Por Uma Noite** — Com Shelley Winters — Proib. 18 anos — **Torrente da Vingança** — J. N. — Às 19 horas.

**ITAMARATI** — **Amantes Por Uma Noite** — Com Barry Sullivan — Proib. 18 anos — J. N. — Às 20,20 e 22,20 horas.

**ICARAI** — **Amantes Por Uma Noite** — Com Shelley Winters — Proib. 18 anos — **Sangue da Terra** — J. N. — Às 14 e 19 horas.

**ITAIM** — Tres filmes: **Trilha da Amargura** — **Veio, Viu e Venceu** — **Na Palma de Tua Mão** — Proib. 18 anos — J. N. — Às 19 horas.

**IRIS** — **Amantes Secretos** — Com Odile Versois — **Esposa Ultimo Modelo** — J. N. — Às 19 horas.

**IDEAL** — **Mergulho no Inferno** — Com Tirone Power — **Escolhi o Amor** — Proib. 10 anos — J. N. Às 19 horas.

**LINS** — **Amantes Por Uma Noite** — Com Barry Sullivan — Proib. 18 anos — J. N. — Às 19,30 e 21,30 horas.

**MARINGA'** — **Furia do Desejo** — Com Jenifer Jones — **Herança Maldita** — Proib. 18 anos — J. N. — Às 20 hs.

**OBERDAN** — **A Um Passo da Gloria** — Nacional — Com Alice Miranda — **Potro Indomavel** — J. N. Às 19 hs.

**PHENIX** — **Amantes Por Uma Noite** — Com Shelley Winters — Proib. 18 anos — J. N. Às 19,30 e 21,30 horas.

**REGENCIA** — Cinemascope — **Para Todo o Sempre** — Com Richard Todd — Livre — J. N. — Desde às 13,30 hs. — 2.a semana.

**RADAR** — 2.a semana — Cinemascope — **Para Todo o Sempre** — Livre — J. N. — Às 20 e 22,10 horas.

**RITZ** — (Consolação) — **Amantes Por Uma Noite** — Com Barry Sullivan — Proib. 18 anos — J. N. — Desde às 13,45 horas.

**RECREIO** — **Amantes Por Uma Noite** — Com Shelley Winterr — Proib. 18 anos — **Onde Impera a Traição** — J. N. — Às 19 horas.

**ROXY** — **A Historia de Tres Amores** — Com Pier Angeli — **Os Tres Charás** — J. N. — Desde às 13,30 horas.

**REX** — **Meu Amor Brasileiro** — Com Lana Turner — **Céu de Prata** — J. N. — Às 19 horas.

**STAR** — **Esperto Contra Esperto** — Com Fredd Mac Murray — J. N. — Às 18, 20 e 22 horas.

**SASM** — Programa formado com excelente filme de longa metragem — J. N. — Às 19,30 e 21,30 horas.

**S. JORGE** — **Romance Em Sevilha** — Com Juanita Reina — **Abrindo Horizontes** — Proib. 10 anos — J. N. — Às 19 horas.

**SAVOY** — **Torrentes de Vingança** — Com Lex Barker — **Inferno do Vicio** — Proib. 14 anos — J. N. — Às 19 hs.

**S. FRANCISCO** — (Sto. Amaro) — **Alô Alô Carnaval** — Nacional com Carmen Miranda — **Inferno N. 17** — J. N. — Às 19 horas.

**S. LUIZ** — **Deserto Sangrento** — Com Rita Moreno — **A Conquista do Everest** — Proib. 14 anos — J. N. — Às 19 horas.

**S. GERALDO** — **Aguenta Firme Izidoro** — Nacional com Linda Batista — **O Mundo Aos Seus Pés** — Às 18,30 hs.

**SAMMARONE** — **Amantes Por Uma Noite** — Com Barry Sullivan — Proib. 18 anos — **Especialista de Senhoras** — J. N. — Às 19 horas.

**TROPICAL** — **Amantes Por Uma Noite** — Com Shelley Winterr — **Sangue da Terra** — Proib. 18 anos — J. N. — Às 19 horas.

**TUCURUVI** — **Por Uma Noite de Amor** — Com Rogers Blin — **Caminhos da Noite** — J. N. — Às 19,15 hs.

## CIRCO

**CIRCO PIOLIN** — 1.a parte, programa variado e renovado, além de Piolin e Pinatti — 2.a parte, a comedia de Abelardo Pinto: "O CASTIGO VEM DE CIMA" — Às 20,30 horas.

JUIZO DE DIREITO DA 3.a VARA DA FAZENDA DO ESTADO

Cartorio do Terceiro Oficio dos Feitos da Fazenda do Estado

## EDITAL

**DE CITAÇÃO, COM O PRAZO DE SESSENTA (60) DIAS, EXPEDIDO DOS AUTOS DA AÇÃO DE REINTEGRAÇÃO DE POSSE REQUERIDA PELA FAZENDA DO ESTADO DE S. PAULO CONTRA YOKITIRO TAKAKUWA E SUA MULHER**

**EU, O DR. BRUNO AFONSO DE ANDRE', Juiz de Direito Titular da Terceira Vara dos Feitos da Fazenda do Estado, nesta Comarca da Capital do Estado de São Paulo, Republica dos Estados Unidos do Brasil, na ferma da lei,**

FAÇO SABER a todos quantos o presente edital virem ou dele conhecimento tiverem e intessar possa que, por parte da Fazenda do Estado de São Paulo, por este Juizo e Cartorio do Escrivão que este subscreve se processam os termos de uma ação de Reintegração de Posse contra Yokitiro Takakuwa e sua mulher, tendo por objeto o que abaixo se declara: — DESPACHO — 23 — Cite-se com o prazo de 60 (sessenta) dias, ficando designado o dia 7-11-55, às 13,30 horas, para a justificação liminar. Int. e exp. os editais. S.P., 25-8-55. (a.) Bruno Afonso de André. Em tempo: a mulher do réu será notificada da nova designação, por mandado. Data retro. (a.) Bruno Afonso de André. PETIÇÃO — fls. 21-22: — Exmo. sr. dr. Juiz de Direito da 3.a Vara Privativa dos Feitos da Fazenda do Estado. A FAZENDA DO ESTADO DE S. PAULO, por seu representante legal, infra-assinado, na ação de reintegração de posse que move contra YOKITIRO TAKAKUWA e sua mulher, Suma Takakuwa, vem expor e afinal requerer a V. Excia., o seguinte: 1 — a) — Que em cumprimento ao r. despacho de V. Excia., de 29-7-1955, foram extraidos mandados de citação dos réus e de notificação das testemunhas arroladas pela Autora, para a audiencia marcada (de justificação liminar), para o dia 3-9-1955; b) — que todavia, só em parte se efetivou o cumprimento dos mandados, conforme se vê das certidões lavradas pelo oficial da diligencia. Cerdificou o oficial de justiça, que apenas o réu Yokitiro Takakuwa não foi citado, isto por que, segundo foi informado pela esposa do réu, Suma Takakuwa (Ré), e por seu filho Haruhide Takakuwa, maior, com escritorio à rua Climaco Barbosa, 156 — tel. 36-1801 — o réu supracitado, viajou para o Japão, pelo vapor "Brasil Maru", que zarpou com esse destino, em 11-7-1955 e em cujo país, se encontra em lugar incerto e não sabido. 2 — Nessas circunstancias, vem requerer a V. Excia., nos termos dos arts. 177-178, do C.P.C.C. e respectivos itens e §§: a) — Expedição de edital de citação do réu, Yokitiro Takakuwa, para acompanhe a ação em todos os seus atos, termos, incidentes e consequencias, sob pena de revelia e demais pronunciações de direito; b) — que decorrido o prazo legal, havendo-se por citado o réu mencionado, digne-se V. Excia., designar de novo, audiencia para a justificação testemunhal liminar. Nestes termos, P. j. e Deferimento. São Paulo, 24 de agosto de 1955. (a) Edmar Paschoal. Advogado — Petição inicial fls. 2-5: Exmo. sr. Dr. Juiz de Direito da Vara Privativa dos Feitos da Fazenda Estadual. Diz a FAZENDA DO ESTADO DE S. PAULO, por seu representante legal infra-assinado, advogado inscrito na Ordem dos Advogados do Brasil — Secção de São Paulo, sob o n. 5.106, que contra YOKITIRO TAKAKUWA e sua mulher, casados, ele com 55 anos de idade, japonês, lavrador, residentes presentemente, indebita e dolosamente no "proprio" do Estado, sito à avenida Jabaquara, n.o 2.090, quer intentar esta ação de reintegração de posse, na qual se propõe a provar: I — Que a Suplicante é legitima proprietaria e possuidora do terreno constituido pela 3.a gleba do perimetro de Matadouro-Saude, sito à avenida Jabaquara, com a area de 505,00 m2, ou seja, medindo 10,30 ms, de frente para a avenida Jabaquara, 10,00 ms. nos fundos onde confina com a rua Ararapira, dividindo de um lado com Alfredo Almeida Galdino (hoje Dr. Miguel Roggero), onde mede, 50,00 ms. e do lado oposto com d. Adel Kury Merhej (hoje Ary Vieira Faria e Fuad S. Cury), onde mede 49,72 ms. Atualmente o terreno (n. 2.090), está ladeado pelos de numeros 2.080 e 2.102, da citada Avenida Jabaquara. Sobre esse terreno cuja posse desfruta mansa e pacificamente, sem interrupção, há muitos anos, sempre guardado por guarda-terras do Estado e mantido com placas indicativas de "Proprio do Estado", colocadas no imovel, uma na frente e outra no fundo. II — Que o imovel em apreço, cujo memorial descritivo e planta junta (docs. ns. II, III e IV) foi incorporado ao patrimonio do Estado, na qualidade de bem publico de destino especial, "ex-vi" do Decreto estadual n.o 15.169, de 2-10-1945, cujo texto, traz em anexo, ao conhecimento desse Juizo (doc. n.o IV) decorreu da sentença transitada em julgado, de 5-12-1914, proferida pelo Juiz discriminador, nos autos de discriminação do perimetro "Matadouro — Saude", registrada sob o n.o I, no Registro de Imoveis da 1.a Circunscrição desta Capital, em 2-9-1915 (junta o comprovante, certidão do registro, passada pelo Cartorio de Imoveis citado doc. n.o I). Junta ainda texto do lancamento no livro competente da Contadoria do Estado, da Incorporação ao patrimonio publico, no imovel em tela (doc. n.o V). III — Que apesar disso, os réus, Yokitiro Takakuwa e s.m, cujo nome não conseguiu colher o A. com dolo manifesto, não obstante advertidos pelo atual guarda-terras desta Procuradoria, João Tristan Capel e tambem pelo funcionario desta mesma Procuradoria José Americo Ferraz da Rosa, cercaram e erigiram uma construção "relampago", no "proprio" do Estado e lá passaram a residir, ato que, constitue verdadeiro esbulho. Foi empreiteiro de "mão de obra" da mesma, o individuo Benedito Ferreira, residente à rua Ararapira, n.o 41, tambem advertido, do direito do Estado, patrimonial. Teve inicio a construção, ou seja, a violencia, contra o predio, conforme denuncia do guarda-terras supracitado, às primeiras horas do dia 20-6-1955, denuncia constante de processo administrativo. Que os réus em foco, em maio do corrente ano, tentaram vender o imovel em apreço, por intermedio da firma "Imobiliaria Colonial Ltda., sediada à rua da Liberdade n.o 47, 4.o andar, só o não conseguindo, por ter sido o socio da firma Fuyon Koyama, avisado do direito do Estado, como consta do processo administrativo n.o 1.085-P E., fls. 88. IV — Que nos melhores de direito, devem os réus ser condenados a abrir mão do aludido terreno, restituindo-o à Fazenda-Autora, no estado anterior (com demolição do que se fizer necessario), bem como a indenizar as perdas e danos, que com esse ato acarretarem à Suplicante, nas custas, honorarios que reverterão aos seus cofres e demais pronunciações de direito. O pedido de demolição da obra é data venia, admissivel, por isso que a presente ação envolve mais do que a reintegração na posse, visto como a construção da obra manifesta a existencia do fato permanente constitutivo do esbulho que só por esta ação se pode desfazer (Cfr. Ribeiro de Magalhães Man. das Ações Possessorias, n.o 166. Assim deferindo esta parte do pedido, a senteça fará respeitar a posse, assegurando-a como existia, antes do esbulho (Cfr. Consolo, Tratado del Possesso, n.o 318). Requer, pois, que justificados os fatos alegados, em dia e hora que forem designados, seja liminarmente reintegrada na sua posse, sem serem ouvidos os réus antes da reintegração, na forma do art. 506, do Cod. Civil e do art. 371, do Cod. Proc. Civil. Requer ainda, que, em seguida, sejam os réus citados, para, no prazo de 10 dias, apresentarem contestação na presente ação, na qual será confirmada a restituição provisoria, que se tornará definitiva, cominada a pena de Cr$ 30.000,00 para o caso de futuro esbulho ou turbação da posse. A suplicante se propõe a provar o alegado, com o depoimento pessoal dos réus, sob pena de confesso, com testemunhas, exames, vistorias, documentos e todo o genero de provas permitidos em direito, que para tanto se fizer necessario. Testemunhas: João Tristan Capel, brasileiro, naturalizado, maior, casado, funcionario publico, residente nesta Capital, encontrado à praça da Sé, n.o 270; José Americo Ferraz da Rosa, brasileiro, maior, funcionario publico, encontrado à praça da Sé, n.o 270; Francisco Pereira da Silva, brasileiro, casado, funcionario Publico, encontrado à praça da Sé n.o 270. D. e A., esta, dando o valor de trezentos mil cruzeiros — Cr$ 300.000,00 — p. Deferimento. São Paulo, 13 de julho de 1955. (a) Edmar Paschoal — Advogado — Distribuição — Corregedoria Geral da Justiça — Distribuição Civel. À Terceira Vara, ao Terceiro Oficio, ao Terceiro Contador, ao Segundo Depositario, São Paulo, 13-7-1955 (a.) Geraldo Flor. DESPACHO: R. A. Designo o dia 26-7-55 às 13,30 horas para a justificação notificando-se os interessados. S.P. 16-7-55. (a.) Siqueira". E, para que chegue ao conhecimento de todos e ninguem possa alegar ignorancia, mandei expedir o presente edital, que será afixado no local de costume, e por copia publicada na imprensa local, na forma da lei. Dado e passado nesta cidade de São Paulo, ao primeiro dia de setembro do ano de mil novecentos e cincoenta e cinco. Eu, (a.) Cyro de Azevedo Marques, escrivão Interino, a subscrevo. (a) Bruno Afonso de André. Juiz de Direito Titular da Terceira Vara dos Feitos da Fazenda do Estado.

**CORREIO PAULISTANO**

**tradição de dignidade agora acima de partidos e independente de grupos**

## "UMBRAL" — ENGENHARIA E COMERCIO S.A.

(Em organização)

São convidados os subscritores do capital da "UMBRAL" — ENGENHARIA E COMERCIO S. A. a comparecer no dia vinte e um (21) do corrente mês, às dez (10) horas, à rua Braulio Gomes, n.o 25, 6.o, conj. 603, nesta capital, a fim de deliberarem sobre o laudo de avaliação dos bens oferecidos para integralização do capital social, aprovação do projeto de estatutos, constituição definitiva da sociedade, eleição da primeira diretoria e conselho fiscal e fixação dos respectivos honorarios e remuneração.

**Naftali Chaim Landesman**
**Boris Galman**
**Dr. Israel Galman**

2.a VARA — 9.o OFICIO

## EDITAL DE CITAÇÃO DE JOÃO BORBA, COM O PRAZO DE 30 (TRINTA) DIAS

**O Doutor José Luiz Vicente de Azevedo Franchescini, Juiz de Direito da Segunda Vara da Familia e das Sucessões, desta Comarca da Capital do Estado de São Paulo,**

FAZ SABER, a todos quantos o presente edital virem ou dele conhecimento tiverem ou interessar possa, que por parte de Angela Neri Borba, nos autos de Suprimento de Consentimento requerido contra seu marido João Borba, que corre por este Juizo e cartorio do Nono Oficio, foi dirigida a este Juizo a petição de teor seguinte: Exmo. sr. Dr. Juiz de Direito da 2.a Vara da Familia e das Sucessões. 9.o Oficio. Diz da. Angela Neri Borba, brasileira, casada, de prendas domesticas, residente nesta Capital, à rua Marechal Hermes da Fonseca n.o 334, por seu procurador, o advogado infra-assinado, que é a presente para requerer contra seu marido João Borba, brasileiro, agricultor, que se encontra em lugar incerto e são sabido da suplicante, pois ele a abandonou desde multo, que V. Excia. conceda alvará de suprimento de consentimento do aludido marido da suplicante, pelos fatos e motivos seguintes: — 1.o) — No inventario dos bens deixados por seu pai Miguel Neri, a suplicante recebeu em partilha, dentre outros bens, o seguinte: Um terreno, sem benfeitorias, que coube à suplicante, na divisão que se seguiu à partilha e processada nos mesmos autos do inventario, terreno esse com as seguintes divisas, limites e confrontações: começa no ponto vinte, canto de cerca existente ao lado esquerdo do caminho que, partindo do quilometro 19, mais ou menos, da Estrada que do Jabaquara e Villa Diadema vai a Eldorado e da acesso ao terreno em questão, após a extensão aproximada de hum mil e quinhentos metros; desse ponto vinte segue pela cerca existente e seu prolongamento, com o rumo de 310,00 SE e extensão de duzentos e quarenta metros, dividindo com herdeiros de Antonio Pereira da Silva até encontrar a nascente de um corrego pelo qual desce na extensão aproximada de cento e cincoenta metros até o ponto sete, dividindo com o Dr. Olavo Camargo; no ponto sete deflete à direita, tomando o rumo 310,00 NE e extensão de trezentos e sessenta e três metros dividindo com Da. Francisca D'Amigo Neri até o ponto seis, no caminho supra referido, pelo qual segue, defletindo à direita na extensão de cento e oitenta e quatro metros até encontrar o ponto vinte, onde tiveram inicio as divisas. Esse imovel havido pela suplicante situa-se no bairro do Guacury, subdistrito de Santo Amaro, desta Capital e comarca e foi objeto de transcrição sob n.o 65.896, aberta em favor da suplicante, no registro de imovel da 11.a circunscrição imobiliaria, em 29 de março ultimo, sendo que naquela divisão que se seguiu à partilha a suplicante o houve pela quantia de Cr$ .... 39.464,70. — Dito imovel a suplicante o houve com as clausulas testamentarias assim expressas; "Os bens ficam gravados com a clausula de incomunicabilidade vitalicia e confiados a administração exclusiva de sua referida filha, não respondendo por quaisquer dividas de seu marido, o qual, ademais, não participara em nada, absolutamente nada, nem mesmo nos frutos e rendimentos de ditos bens, que por morte do testador, à sua filha Angela Neri Borba venham a caber. Ademais, tão somente sua filha Angela Neri Borba decidirá com os demais herdeiros dele testador, respeito da partilha dos bens que ele testador deixar por sua morte, sem poder seu referido genro ter nenhuma interferencia na mesma, para o que tudo assim dispor, o testador se vale da faculdade que lhe confere o artigo 1.723 do Codigo Civil". — Acontece que a suplicante deseja vender o imovel, que não lhe dá renda nenhuma, antes somente despesas, com impostos e conservação. Mas, encontrando-se abandonada, desde muito, por seu referido marido, João Borba, cujo paradeiro desconhece, carece de ter, para aqueles fins, suprido judicialmente o consentimento do mesmo seu marido. Por isso é a presente para requerer digne-se V. Excia., com fundamento no art. 625 do CPC., ordenar a citação do suplicado, João Borba, para deduzir, em triduo, as razões que porventura tenha para recusa, apenas da lei, tudo para o efeito de vir a ser, afinal, suprido o consentimento do mesmo e mandando passar o competente alvará em favor da suplicante, no qual se transcreverá tambem a sentença, autorizada a suplicante a vender dito imovel por preço não inferior ao indicado, ou mesmo a compromissá-lo em venda, por tal preço ou mais, mediante as clasulas e condições que ajustar, autorizada ainda a suplicante a receber o produto e dar a competente quitação. Encontrando-se a suplicante, de muito, abandonada por seu marido, cujo paradeiro desconhece, requer mais seja ele citado editalmente, com o prazo que V. Excia. houver por bem fixar. Com o produto da venda, a suplicante terá auxilio nas necessidades de sua mantença. Para os efeitos fiscais dá à presente o valor de Cr$ 20.000,00. Deverá ser ouvido, oportunamente, o D. Orgão do Ministerio Publico, bem assim o curador a lide se o requerido não comparecer em Juizo. Do deferimento, J. esta ao processo de suprimento de consentimento já existente, que objetivou a venda de outros bens, já autorizada por V. Excia. e já levada a efeito, E .R. Mcê. São Paulo, 24 de agosto de 1955 (a) P.P. Mario Manoel Rey. (Devidamente selada): — DESPACHO: J.V.M.P." — S. P. 24-8-55 (a) José Luiz Vicente de Azevedo Franceschini. — DESPACHO DE FOLHAS 31 — "Fls. 28-29. Cite-se editalmente. Prazo de 30 dias. S.P. — (a) José Luiz Vicente de Azevedo Franceschini". — E para que chegue ao conhecimento de todos e ninguem de futuro possa alegar ignorancia foi expedido o presente edital de citação de João Borba com o prazo de 30 (trinta) dias, que será publicado pela imprensa e afixado no lugar de costume como determina a Lei. Dado e passado nesta Comarca da Capital do Estado de São Paulo, aos seis dias do mês de setembro de mil novecentos e cincoenta e cinco. Eu, (a.) **Domingos B. Giugni**, Escrivão o subscrevi.

O Juiz de Direito (a) **José Luiz Vicente de Azevedo Franceschini.**

## COMPANHIA AMERICANA DE SEGUROS

### ASSEMBLÉIA GERAL EXTRAORDINARIA

Ficam, pelo presente edital, convocados os Senhores Acionistas da Companhia AMERICANA de Seguros, a se reunirem em Assembléia Geral Extraordinaria, a realizar-se no proximo dia 22 de setembro corrente, às 15 horas, na sede da Companhia, à Rua José Bonifacio n. 110, nesta Capital para tratar do seguinte:

Tomarem conhecimento e deliberarem sobre uma proposta da Diretoria, e parecer do Conselho Fiscal referente à modificação do artigo 3 dos Estatutos sociais e cancelamento do paragrafo unico do mesmo artigo.

São Paulo, 6 de setembro de 1955.

Assdo. JOÃO SAMPAIO — Diretor Presidente
NOÉ RIBEIRO — Diretor Vice-Presidente
F. C. TOOGOOD — Diretor Secretario
ANESIO A. AMARAL — Diretor Superintendente

## "PROPAGANDA E RELAÇÕES PÚBLICAS"

A Escola de Propaganda do Museu de Arte de São Paulo fará realizar no proximo dia 14, às 20,30 horas, no pequeno auditorio, 2.o andar, uma conferencia pelo sr. Dr. Nelson Marcondes do Amaral, Acessor do Departamento de Relações Públicas das Organizações Novo Mundo — Vemag.

O conferencista falará sobre o tema:

"PROPAGANDA E RELAÇÕES PÚBLICAS"

A Escola de Propaganda tem o prazer de convidar todos os seus ex-alunos, alunos e professores, e publicitarios de São Paulo.

**ESCOLA DE PROPAGANDA**
**Museu de Arte de São Paulo**
**Rua 7 de Abril, 230 — 2.o**

PARA VEREADOR, VOTAI EM

*JOÃO SAMPAIO*

CEDULAS:

Rua Auriflama, 60 e Rua Quintino Bocaiuva, 176 - Sala 217

# Cinema PROGRAMAS DE HOJE

**IPIRANGA** — **Terça-feira Tragica** — Edward G. Robinson — Proib. 18 anos — United — Band. da Tela, 691 — As 14, 15,40, 17,20, 19, 20,40 e 22,20 horas.

**ART-PALACIO** — **Johnny Guitar** — Proib. 10 anos — Republic — Às 13,40, 15,45, 17,50, 20 e 22 horas.

**MARROCOS** — **Perdoe-me** — Proib. 18 anos — Art Films — Rep. Campos, 194 — Às 14, 16, 18, 20 e 22 horas.

**BANDEIRANTES** — **Johnny Guitar** — Proib. 10 anos — Republic — Às 13,40, 15,45, 17,50, 20 e 22 horas.

**OPERA** — **A Carrocinha** — Mazzaropi — Doris Monteiro — Fama Films. Às 13,40, 15,25, 17,10, 18,55, 20,40 e 22,25 hs.

**BROADWAY** — **Porto de Tentação** — Proib. 18 anos — Pelmex — Às 14, 15,40, 17,20, 19, 20,40 e 22,20 horas.

**PARATODOS** — **Cidade Sinistra** — W. Bros. — Proib. 14 anos — Às 14, 15,40, 17,20, 19, 20,40 e 22,20 horas.

**OASIS** — **Rumba de Fogo** — United — Atual. Campos, 293 — Às 14, 16, 18, 20 e 22 horas.

**ALHAMBRA** — **Porto de Tentação** — Proib. 18 anos — Pelmex — Às 14, 15,40, 17,20, 19, 20,40 e 22,20 horas.

**S. BENTO** — **Jesse James Contra os Daltons** — Proib. 14 anos — **Principe Pirata** — **Contrabando da Morte** — Serie — At. Atlantida, 55x33 — Desde 10 horas.

**ESMERALDA** — **Johnny Guitar** — Joan Crawford — Proib. 10 anos — Republic — Às 13,40, 15,45, 17,50, 20 e 22 hs.

**MAJESTIC** — **Perdoe-me** — Proib. 18 anos — Art Films — Às 14,20, 16,20, 18,20, 20,20 e 22,20 horas.

**PAULISTA** — **Johnny Guitar** — Proib. 10 anos — Republic — Às 13,40, 15,45, 17,50, 20 e 22 horas.

**PICOLINO** — (Junto ao cine Majestic) — **Johnny Guitar** — Proib. 10 anos — Às 13,40, 15,45, 17,50, 20 e 22 horas.

**CRUZEIRO** — **Johnny Guitar** — Proib. 10 anos — **O Vale da Esperança** — Desde 14,15 horas.

**SABARA'** — **Perdoe-me** — Proib. 18 anos — Art Films — Nacional — Às 19,30 e 21,30 horas.

**ARLEQUIM** — **Johnny Guitar** — Proib. 10 anos — Republic — Às 13,40, 15,45, 17,50, 20 e 22 horas.

**PARAMOUNT** — **Perdoe-me** — Proib. 18 anos — Art Films — Às 18,20, 20,20 e 22,20 horas.

**JOIA** — **Porto de Tentação** — Proib. 18 anos — **Caçada Sinistra** — Desde 13,45 horas.

**LIBERDADE** — **Perdoe-me** — Proib. 18 anos — Art Films — Às 13,30, 15,30, 17,20, 19,30 e 21,30 horas.

**NACIONAL** — **Porto de Tentação** — Proib. 18 anos — **O Rapto** — Às 19 horas.

**STA. CECILIA** — **Perdoe-me** — Proib. 18 anos — Art Films — Às 17,30, 19,30 e 21,30 horas.

**S. PEDRO** — **Johnny Guitar** — Proib. 10 anos — **Vingança Inexoravel** — Esp. Tela, 55x29 — Às 13,40 horas.

**UNIVERSO** — **Johnny Guitar** — Proib. 10 anos — **Mar Dos Navios Perdidos** — Às 13,40 e 18,30 horas.

**PIRATININGA** — **Johnny Guitar** — Proib. 10 anos — **O Castelo do Monstro** — Às 13,40 e 18,40 horas.

**BRAZ** — **Porto de Tentação** — Proib. 18 anos — **Perfume do Pecado** — Às 19 horas.

**CARLOS GOMES** — (Capital) — **Perdoe-me** — Proib. 18 anos — **Fanfan La Tulipe** — Nacional — Às 18,30 horas.

**BRASIL** — **Porto de Tentação** — Proib. 18 anos — **Porque a Mulher Peca** — Band. da Téla, 680 — Às 18,50 horas.

**CLIMAX** — **Perdoe-me** — Proib. 18 anos — Art Films — Esp. Marcha, 594 — As 15, 19,15 e 21,15 horas.

**RIVIERA** — **Perdoe-me** — Proib. 18 anos — Art Films — J. Téla, 530 — Às 19,50 e 21,50 horas.

**ANCHIETA** — **Perdoe-me** — Proib. 18 anos — **Encruzilhadas** — Var. Téla, 123 — Às 18,35 horas.

**PEDRO I** — **Porto de Tentação** — Proib. 18 anos — **Leva-me Em Teus Braços** — Às 18,50 horas.

**ROMA** — **Porto de Tentação** — Proib. 18 anos — **Porque a Mulher Peca** — Às 19 horas.

**JUPITER** — **Porto de Tentação** — Proib. 18 anos — **O Rapto** — Maria Felix — Às 14 e 19 horas.

**PARIS** — **Johnny Guitar** — Proib. 10 anos — **Veneno do Preconceito** — J. Tela, 55x29 — Às 19,10 horas.

**VOGUE** — **Johnny Guitar** — **Fogo de Emoções** — Marcha da Vida, 553 — Às 18,45 horas.

**S. CAETANO** — **Johnny Guitar** — Proib. 10 anos — **Bomba e o Tesouro Africano** — Às 19 horas.

**STO. ANTONIO** — **A Carrocinha** — Mazzaropi — **Potro Indomavel** — Às 19 horas.

**MARACANA** — **Johnny Guitar** — Proib. 10 anos — **Palacio de Paixões** — Esp. Tela, 55x28 — Às 18,50 horas.

**IPIRANGA PALACIO** — **Capitão Kidd e a Escrava** — Proib. 14 anos — **Planeta Vermelho** — Nacional — Às 19 horas.

**ESTRELA** — **Terça-feira Tragica** — Proib. 18 anos — **Capitão Kidd e a Escrava** — Às 19 horas.

**S. SEBASTIÃO** — **Capitão Kidd e a Escrava** — Proib. 14 anos — **Viver e Lutar** — Às 19 horas.

**VITORIA** (S. Caetano do Sul) — **As Aventuras de Bufalo Bill** — **E As Ruivas Chegaram** — Nac. Às 20 horas.

**VITORIA** — (Capital) — **As Aventuras de Bufalo Bill** — **E As Ruivas Chegaram** — Nacional — Às 20 horas.

**MARAJA'** — (Sto. Amaro) — **Capitão Kidd e a Escrava** — Proib. 14 anos — Unite — Às 19,10 e 21 horas.

**CARLOS GOMES** — (Sto. André) — **As Aventuras de Bufalo Bill** — Proib. 10 anos — **A Felicidade Estava Perto** — Not. Semana — Nacional — Às 20 horas.

**LAPENNA** — (S. Miguel Paulista) — **As Aventuras de Bufalo Bill** — Proib. 10 anos — **Malucos do Ar** — Nacional — Às 19,30 horas.

**METRO** — Meio Dia, 14, 16, 18, 20, 22 horas e meia noite — Cinemascope — CONSPIRAÇÃO DE SILENCIO — Um filme do segundo festival MGM. — Proib. 18 anos — Acompanha nacional.

PRESSÃO ARTERIAL — CORAÇÃO

**Tonturas, dôr de cabeça, zoada nos ouvidos, formigamento nas extremidades, falta de ar, canseira, peso no estomago, inchação dos pés, palpitação e dôres no peito.**

APARELHAGEM MODERNA PARA DIAGNOSTICO E TRATAMENTO EFICAZ

Consulta com radiocospia - Cr$ 60,00

CLINICA N. S. APARECIDA

Diretor: — DR. FUAD CHAMMAS

RUA BÔA VISTA, 133 — 6.o ANDAR — SALAS 1 A 5 — TELEFONE 32-9279.

CONSULTAS: 8 ÀS 11 E 14 ÀS 19 HORAS

*O sr. Marcondes Ferraz, ministro da Viação, durante a visita aos Correios e Telegrafos.*

# *DEFICIENCIA DOS CORREIOS ADMITE O MIN. DA VIAÇÃO*

**Palavras do sr. Marcondes Ferraz, durante sua visita à Delegacia de São Paulo do D.C.T. — Em estudos um aumento das tarifas postais — Instalação de agencias em bancos e hoteis para melhor servir o publico — "Deficit" de biliões — Falta de pessoal e aparelhamento — Inauguradas novas agencias telegraficas em Bragança e Atibaia**

O ministro da Viação e Obras Publicas, sr. Otavio Marcondes Ferraz, que há dias se encontra nesta capital, esteve ontem, por volta das 16 horas, nos Correios e Telegrafos, onde foi recebido pelo Delegado Regional de São Paulo, sr. Francisco Gonçalves Neto, e todos os chefes de secção.

Aquela autoridade, acompanhada pelo deputado federal Herbert Levy, visitou varias dependencias da repartição, recebendo dos funcionarios significativa homenagem, que constou da entrega de um pergaminho.

**DEFICIENTE**

A seguir, o ministro Marcondes Ferraz trocou com o delegado regional do D. C. T. em S. Paulo rapidas impressões a respeito das necessidades do departamento em nosso Estado.

Declarou inicialmente:

— "Admito que as instalações atuais, o numero de funcionarios e as condições tecnicas de funcionamento dos Correios e Telegrafos estão muito aquem de suas reais necessidades".

E acrescentou:

— "Cumpre todavia frisar que tem sido nossa intenção, desde o inicio, sanar essas falhas, dando a este orgão a possibilidade de uma atividade cada vez mais perfeita".

**AUMENTO DAS TARIFAS**

Manifestou-se tambem o ministro Marcondes Ferraz, a proposito do novo aumento nas tarifas postais:

— "Atualmente já estamos procedendo a acurados estudos sobre o aumento das tarifas postais. As taxas vigentes de modo algum possibilitam serviço eficiente. Tão logo estejam concluidos esses estudos, serão remetidos ao Senado para a necessaria homologação".

"Contudo, todos os serviços postais do mundo são deficitarios. O nosso neste caso, continuaria a se-lo, porem em escala infinitamente menor.

Referindo-se em seguida ao "deficit" atual dos Correios e Telegrafos, o ministro da Viação afirmou que ele sobe à casa dos biliões.

**PEQUENAS AGENCIAS**

Finalizando, o sr. Marcondes Ferraz deu noticia de um plano que deverá ser aplicado em breve na capital paulista: consiste na instalação de pequenas agencias postais nos bancos e hoteis.

Estas, que seriam localizadas em "boxes" cedidos graciosamente por aqueles estabelecimentos, estariam aparelhadas para receber correspondencia em geral, e trariam consideraveis vantagens para o publico.

Indagado sobre se a instalação desses "boxes" implicaria na admissão de mais funcionarios, o ministro da Viação admitiu que sim, explicando, porem, que receberiam apenas uma comissão sobre o movimento de sua agencia, não trazendo o funcionamento destas, grande onus para os Correios.

A seguir, fizeram-se comparações sobre o numero de funcionarios existentes no Correios do Rio e de São Paulo. Enquanto na Capital Federal 8.500 funcionarios servem no D.C.T., em São Paulo existem apenas 4.400 servidores, que dão cobertura a um terço da área total do Estado, com população 120 % superior ao Rio de Janeiro.

**NOVAS AGENCIAS**

Foram inauguradas ontem as novas Agencias Telegraficas de Bragança e Atibaia, cidades que até agora eram servidas pelo serviço telegrafico da Estrada de Ferro Bragantina.

Por motivos de força maior, não compareceu à solenidade o ministro da Viação, sr. Otavio Marcondes Ferraz.

**ENTRAVES A' IMPRENSA**

Funcionarios do D. C. T. postaram-se à porta do salão de honra daquele orgão, impedindo a entrada dos profissionais de imprensa que ali compareceram para acompanhar a visita do ministro da Viação. Segundo esses funcionarios, haviam sido expedidas ordens, no sentido de que o encontro inicial entre o sr. Otavio Marcondes Ferraz e Francisco Gonçalves Neto, delegado regional do D. C. T. em São Paulo, deveria se efetuar reservadamente. Contudo, após esse encontro, foram admitidos no salão nobre todos os chefes de secção, realizando-se a entrega do pergaminho ao visitante. Elementos da imprensa, radio e televisão, como persistisse a proibição, decidiram retirar-se coletivamente. Somente aí, foram introduzidos no recinto onde se realizava a reunião, tarde de mais, para assistir à solenidade de entrega do pergaminho.

A CRISE DA PREVIDENCIA SOCIAL NO BRASIL

# ASPECTOS SOCIAIS DA ASSISTENCIA MEDICA

**A socialização da medicina, uma realidade — Analise do caso brasileiro — O grande paradoxo: falta de assistencia por excesso de assistencia**

**(Decima de uma série de reportagens de João Camilo de Oliveira Torres, para o "Correio Paulistano")**

A questão da assistencia médica, apresenta-se cheia de aspectos de grande complexidade, pois, a socialização da medicina tornou-se uma realidade fora de discução. Mas, se apreciarmos a colocação do problema na Inglaterra e Nova Zelandia, países que realizaram a mais recente e mais revolucionaria experiencia na materia, sentiremos que todos os problemas e debates existentes no Brasil, preocupam os tecnicos dos citados países. A remuneração dos serviços prestados e o "status" do medico socializado, para darmos exemplos classicos, não encontraram solução realmente definitiva. A perplexidade reinante é visivel nas densas páginas que Paul Durand dedicou a este dificil entre os mais dificeis problemas associados à previdencia social, o qual nem se sabe se é da previdencia social; na Inglaterra, o Ministerio da Saude chamou a si a responsabilidade sobre medicina social.

**O CASO BRASILEIRO**

Já tivemos uma solução justa e interessante, posto que inatual hoje, para o assunto: a lei organica dos municipios, de 1828 determinava que as municipalidades contratassem o que se chamava então "medico do partido" (expressão que não tinha o sentido que teria hoje...), destinado a atender aos cidadãos pobres. Era comum o cumprimento desse dispositivo. Hoje a questão é a "da falta de assistencia por excesso de assistencia", como já se disse.

**MULTIPLICIDADE DE ORGÃOS**

Ainda não se fez um levantamento completo dos orgãos custeados pelo povo para prestar assistencia medica, os quais se desdobraram em instituições de todo o genero. Um esquema sumario mostraria que a assistencia medica é prestada:

1) — Pela União — Diretamente, através de orgãos proprios dos Ministerios do Trabalho e da Saude (sem falar em setores especializados, como as classes armadas) e, indiretamente, através das inumeras autarquias: os institutos e caixas de aposentadoria e pensões, o SAMDU e outras entidades paralelas, ou sem configuração juridica definida, como a L.B.A. ou o imposto sindical;

2) — Pelos Estados — Serviços estaduais de saude e autarquias estaduais;

3) — Pelas entidades de classe (SESI, SESC e muitos outros);

4) — Pelos Municipios;

5) — Por instituições de direito privado: irmandades, santas casas e infinitas outras.

Todas estas organizações são mantidas pelo povo, que contribui voluntariamente ou obrigatoriamente e exercem funções paralelas, concorrentes ou baralhadas. Em varios casos, instituições há que se destinam a prestar os mesmos serviços às mesmas pessoas ou grupos de pessoas.

Cra, a experiencia demonstra que a prestação de serviços por esta multidão atropelada de orgãos é pouco eficiente nas metropoles e inexistente no interior. E tudo isto em consequencia não somente de erros básicos de estrutura, mas principalmente em virtude da confusão gótica de leis, regulamentos, portarias e decisões, de orgãos e serviços nascidos daí, saturando a "selva selvagem" de que nos fala Dante. Há que abrir clareiras nesse cipoal espesso que nos envolve. Qualquer pessoa que já teve oportunidade de lidar com o problema conhece bem esta confusão perturbadora. E sabe que os rendimentos não são proporcionais aos onus e encargos que recaem sobre o povo.

Pondo-se de lado certos setores especializados, a assistencia continua em uma fase que poderiamos denominar pré-historica, pois, que a primeira tentativa séria de execução de um programa sistematico e racional de assistencia, o fixado na lei mineira 301 ("Lei Baeta Viana") de 16 de dezembro de 1948, é de ambito estadual, apenas, e afeta unicamente o problema das relações entre o poder publico e os hospitais. (Trata-se da lei que fixou as subvenções pelo criterio do leito-dia).

A questão interessa diretamente à previdencia social, pois, a assistencia medica somente poderá ser estendida ao interior, através da cooperação entre os governos locais, os hospitais, as instituições de previdencia e os particulares. Não nos esqueçamos que a assistencia hospitalar somente existe no interior na base da iniciativa particular. Ora, esta é deficitaria tecnica e economicamente.

"Quase todas as instituições hospitalares particulares assemelham-se a um produto híbrido dos tempos, em que mal se sabe se são abrigos para a mendicancia, se arremedos de hospitais para a cura. Um conceito pejorativo de indigencia e incurabilidade paira sobre seus destinos, como um agouro, a afugentar aqueles que delas teriam necessidade, de cujos prestimos não se valem senão na hora extrema. Na verdade, as Misericordias do Interior são pela maior parte asilos aos desamparados e ante-camara da morte para os indigentes".

Isto com relação à assistencia hospitalar, que é a unica esboçada.

*FILIAL DA LIVRARIA TEIXEIRA — Com uma cerimonia à qual compareceu numeroso publico, a Livraria Teixeira inaugurou sabado ultimo sua filial, na rua Marconi, 40. Instalada modernamente, a filial da tradicional livraria, que há longos anos iniciou suas atividades em São Paulo, apresenta um ambiente acolhedor e confortavel. Durante a inauguração, depois das bençãos procedidas pelo pe. Deusdedit Araujo, falaram varios oradores, saudando o acontecimento que constitui mais um excelente sintoma para o futuro do livro no Brasil. Agradecendo, falou o sr. Horacio Contier Lumelino, diretor da Livraria Teixeira. Na gravura, um flagrante tomado na ocasião da solenidade.*


**CORREIO PAULISTANO**

ANO CII | S. Paulo, 3.ª-feira, 13 de setembro de 1955 | N. 30.502


# *CASSADAS 24 CARTAS DE MOTORISTAS ONTEM*

**RELAÇÃO DOS PROFISSIONAIS ATINGIDOS — A SEGUNDA REMESSA VIRA' LOGO MAIS**

**Conforme era esperado, o governador do Estado baixou, ontem, uma resolução cassando as primeiras cartas de motoristas profissionais cujos prontuarios os incompatibilizem com o exercicio da profissão.**

**O ato do chefe do Executivo cassa os documentos de habilitação de 24 profissionais. Trata-se da primeira relação. A segunda, ora em preparo, atingiria, pelo que apuramos, 22 profissionais. Outras carteiras serão cassadas, à medida que os processos forem sendo examinados. Como se sabe, o governador tem em seu poder cerca de 5 mil prontuarios de motoristas, dos quais cerca de 1.500 apresentam antecedentes não recomendaveis aos seus possuidores.**

**OS EXPULSOS**

**Os motoristas que tiveram seus documentos de habilitação cassados no primeiro ato do governador, são os seguintes: Antonio Cardone, Biaze Limongi (ou Braz Limongi), Carlos Alcides, Carlos Amantino de Campos, Francisco Teofilo Guilherme Veloso, Joaquim Augusto Monteiro, Joaquim Tavares de Castro, João Manuel, José Kamikan, Jacob Schmidt, Luiz Giorgi, Luiz Aparecido de Souza Dias, Mario Mondino, Mario Gagliardi, Marcolino Rossine, Rubi (ou Rubens) Giorgi, Roque Pillon, Rafael Gronga, (ou Rafael Gongorra), Victorio Hamean, Vicente Succi e Walter Nardeli.**

**O ato do governador esclarece aos interessados que desejarem examinar as suas folhas de antecedentes, que as mesmas se encontram à sua disposição na Casa Civil dos Campos Elisios.**

# *GALINHA A 80 CRUZEIROS ANTE A FALTA DE CARNE*

**Imperou a exploração nos quatro cantos da cidade — Concorridas as secções de pescado no interior do mercado e nas feiras-livres — Limpeza geral nas camaras frigorificas dos açougues**

A parede organizada pelos açougueiros, recusando-se a retirar suas quotas normais de carne no tendal da Lapa, refletiu de maneira desagradavel sobre a população. Já na tarde de sabado os estabelecimentos varejistas se prontificavam unicamente a fornecer carne aos seus fregueses habituais. Foi uma luta insana para a população adquirir um quilo do produto. Muito antes do horario costumeiro certos estabelecimentos cerraram suas portas, após haverem providenciado reserva da mercadoria para a freguesia que contou com tal privilegio.

**A SITUAÇÃO**

O movimento, em tais açougues, decresceu numa percentagem de 90 por cento. Já à tardinha via-se pequenos grupos de pessoas junto aos balcões, nunca ultrapassando de seis. A mercadoria servida, como é obvio, era a pior possivel. Produto durante muito tempo guardado, apresentava uma côr escura, estranha. Carne de pessima qualidade foi servida à população em quase todos os bairros de São Paulo. Criminosamente, embora soubessem os retalhistas que estavam vendendo mercadoria condenavel, de baixo teor alimenticio, impropria ao consumo. Contudo, ante a perspectiva de passar o domingo sem esse alimento, o povo limpou as geladeiras. Todo o rebotalho foi vendido, apesar de intragavel e talvez em condições não aconselhaveis ao consumo.

**EXPLORAÇÃO**

Na tarde de sabado, quando já se tinha como segura a ausencia da carne nos açougues, as donas de casa procuraram remediar a situação. Assim é que as secções especializadas na venda de aves, nos mercados e nas feiras-livres realizadas domingo, tiveram movimento desusado. Empenhavam-se em substituir de uma forma ou de outra o necessario ao reforço da alimentação. A venda de aves foi grande. Bem assim patos e marrecos limpos ou vivos. Com isso, evidentemente, imperou a ganancia. Uma galinha chegou a custar 80 cruzeiros! Ave que mal dava para uma familia pequena. Mas, esse sacrificio foi imposto àqueles que não tinham outra alternativa: ou pagar o preço exigido ou reduzir o almoço dominical.

**PESCADO**

Observamos no Mercado Central, da rua Cantareira, grande movimento nas vendas do pescado.

Não sobrou peixe nem camarões nas bancas. A despeito do preço elevado que ofereceu boa margem de lucro aos comerciantes. Camarões, por exemplo, foram vendidos até a 70 cruzeiros o quilo. Por aí se vê a luta que travou a população, no sentido de garantir a refeição do domingo, em face da ausencia da carne nos acougues. Mas, por outro lado, foi grande o numero de pessoas de menores recursos que nem isso conseguiu levar para casa. Principalmente em relação aos menos favorecidos que retiram um pouco do almoço do dia anterior para encher a marmita. Esses penaram, pois até a carne seca subiu, valendo 1.000 gramas cerca de 40 cruzeiros.

**NOS RESTAURANTES**

Ontem, pelos restaurantes situados no Braz, Oriente, Pari Canindé, Lapa, Santana e demais bairros, notou-se completa reviravolta nos cardapios. Todos os pratos confeccionados à base de carne foram sumariamente suprimidos. Nas casas de luxo e, principalmente, nas mais humildes, onde o trabalhador faz sua refeição, é que se notou o fenomeno. Tiveram grande saida no dia de ontem as sardinhas e os ovos. Refeição sensivelmente empobrecida foi forçado a ingerir o paulistano no dia de ontem, quer almoçando na rua ou na propria residencia. Por aí se tem palida ideia do que ocorreu em toda a cidade privada de um dos alimentos basicos.

*As "RAPOSAS" E AS UVAS — Contrariando todos os principios da boa alimentação, que os tecnicos em nutrição insistem em recomendar para os brasileiros, continua, em São Paulo, a tremenda exploração no comercio de frutas em geral e, principalmente, das frutas estrangeiras. A foto que hoje estampamos, colhida numa banca de frutas da cidade, ilustra perfeitamente a assertiva: uvas portuguesas, a 130 cruzeiros o quilo. Positivamente, estamos no tempo das "raposas", já que as uvas estão perfeitamente maduras para a exploração desenfreada...*

# DESGOVERNADO O ONIBUS ENTROU NA RESIDENCIA

**Destruida toda a frente da casa — Ocorreu na noite de ontem na avenida Francisco Matarazzo — Cinco passageiros feridos**

Na noite de ontem, em consequencia de um defeito no sistema de freios, o auto-onibus de chapa 18-07002, que era dirigido por José Amaral Rocha Campos, de 43 anos, casado, residente à rua Pedro de Melo Jr., 55, entrou na residencia do sr. Antonio Elias, na avenida Francisco Matarazzo, 325, derrubando as paredes da frente e das salas de visita e jantar.

Apesar das proporções do desastre, que chegou a causar panico entre os passageiros do coletivo, apenas receberam ferimentos leves:

Joaquim Carneiro Sanchez, de 20 anos, solteiro, morador à rua José Dias, 30; Valter Baraine, de 12 anos, filho de Luiz Batraine, residente à rua Paraná, 55; Roberto, de 15 anos, filho de Alfredo Paraceli, residente à rua Croata, 567; Nelson Rodrigues, de 18 anos, solteiro, morador à rua Julião Rodrigues, 228, e o motorista do coletivo. Todos passaram pelo P. S. M. da Barra Funda e em seguida recolheram-se às suas residencias.

Consoante ficou apurado, naquele trecho da movimentada arteria o motorista percebeu que o auto-onibus estava sem freios e para evitar um desastre de maiores proporções, procurou encostá-lo de encontro a um poste de iluminação publica. Todavia, ao perceber que varias pessoas seriam apanhadas, esterçou a direção do coletivo e nessa ocasião subiu no passeio e invadiu o jardim daquela residencia, somente parando, quando atingiu os fundos da casa.

A autoridade de serviço na Policia Central abriu inquerito a respeito.

# *Ninguem se Entende no Entreposto de Generos*

**Mercadorias majoradas de uma hora para outra, em beneficio dos vendedores — Resultado: a 25 cruzeiros uma duzia de laranjas nas feiras-livres — Quase 20 cruzeiros por um quilo de tomates**

Não poderá a Prefeitura contar com o serviço eficiente no interior de seus mercados enquanto perdurarem as estreitas relações existentes entre o funcionalismo e os comerciantes. Demonstramos, em reportagem anterior, o que de nocivo essa pratica representa para o povo, que é a maior vitima dos especuladores e desonestos. Apurando denuncia, a municipalidade, por intermedio de um de seus orgãos, promoveu varios inqueritos, punindo os servidores reconhecidamente culpados. Com as frequentes transformações por que tem passado a administração, tais funcionarios, quando não foram promovidos, voltaram aos postos de origem, com elogio em seus prontuarios, gozando das mesmas vantagens de que anteriormente desfrutavam. Os que cumpriram penalidades, por influencia politica, conseguiram cancelá-las, de modo a concorrer com os demais colegas em futuras promoções.

**COTAÇÕES**

Ontem, pela manhã, os compradores notaram, com estranheza, que os preços fixados para varias mercadorias, que deviam vigorar até esse dia, haviam sido, inexplicavelmente, majorados no entreposto da rua da Cantareira. Assim é que uma caixa de tomates alcançou mais de 200 cruzeiros, impossibilitando a venda do produto, no varejo, a 9,50 cruzeiros, conforme fixara anteriormente o "bureau" de cotações.

A mercadoria chegou às bancas das feiras-livres, já no domingo, valendo até 15 cruzeiros por quilo, fato que nem os proprios feirante sabiam explicar. Em plena safra isso ocorre, servindo para fixar bem a desorientação que vai no setor abastecimento, entregue a inexperientes e curiosos. Outras mercadorias sofreram tambem o impacto majorador, como sejam: abobora madura, batata doce e laranja. Esta ultima, segundo adiantaram os feirantes com quem palestramos, para oferecer pequeno lucro teria de ser vendida a 25 cruzeiros a duzia. Fruta de pequeno porte, amadurecida artificialmente.

Fica assim provado que tudo quanto se fez ou pretendeu fazer, no sentido de disciplinar a vida nos entrepostos municipais, foi de nenhum efeito. Isto é, sem apresentar qualquer vantagem ao publico, que é escorchado nesses locais, ante o olhar indiferente do poder publico e seus representantes. Enquanto isso, uma comissão elabora um relatorio que será objeto de longa meditação e mais longa discussão. Não poderá apresentar nada de bom esse trabalho, pois foi um serviço executado sem base racional. Tudo para que concessionarios e mercadores dominem a situação e vivam em boas relações com funcionarios pagos pelo publico para zelar pelo bem estar deste.

# EXPULSOS DOS CINEMAS

A campanha que o diretor da Divisão de Diversões Publicas da Secretaria da Segurança Publica, sr. Joaquim Buller Souto, vem fazendo contra os engraçadinhos que frequentam os nossos cinemas, está atingindo o seu objetivo. Nestes ultimos dias, fiscais daquela Divisão expulsaram das salas dos cinemas os seguintes individuos: Cine Marabá — Batista João de Souza, rua Miracatu, 26; Benedito Irineu Campos, rua Costa Valente, 258; João Lavananu, rua Coimbra, 122; Osvaldino Pereira Nunes, rua Conselheiro Furtado, 46; Rubens Cordeiro Travessa Oscar de Almeida, 4; Pantelis Dometre Dimitrion, rua Henrique Schaumann, 259; Cine Metro — Gerd Haufe, rua Caratinga, 45; Henrique Paulak, Estrada da Agua Fria, 211; Laercio Amaral, rua Cambuquira, 16; Afonso dos Santos Mota, rua Rafael de Oliveira Barros, 253; Lauro de Castro, Estrada da Cantareira, 89. — Cine Ipiranga: Milton Althen, rua Anhanguera, 93; Ranées Hallak, rua Eugenio Lemos, 846; Emilio Spegili, rua Conceição, 573. — Cine Art Palacio — Decio Torres, rua Bernardino de Campos 500; José Buriol, rua Cativa, 45; Agostinho Tavares Cirne e Silva, rua Joaquim Antunes, 197. — Cine Piratininga — Raimundo Nonato dos Santos, rua André Leão, 248; Alé Catib, avenida Rangel Pestana, 1.166. — Cine Universo — Pedro Zanetich, rua Jupira, 1; José Bevilacqua, rua Paulino Guimarães 63; Wilson de Oliveira, rua Fonseca, 662. — Cine Roxy — Francisco Duarte, rua Julio Cesar da Silva, 20; Anizio da Silva, rua Bresser, 1.787.


**LUTA PELA VALORIZAÇAO DO HOMEM QUE TRABALHA!**

**ADHEMAR**

afirma:

**"SALARIO NÃO É RENDA!"**

O suor do trabalho dos comerciarios, profissionais liberais, operarios, bancarios e tecnicos, não pode sofrer o sacrificio de uma taxação indebita.



**CORREIO PAULISTANO**

tradição de dignidade agora acima de partidos e independente de grupos